



DIRECCION PROVINCIAL DE ESTADISTICA
CENSOS Y DOCUMENTACION
COPADE - Provincia del Neuquén



Montevideo 114 - 8300 Neuquén
Te: 099 - 423256 - Fax: 099 - 422296

Año 3 - Nº 34 Provincia del Neuquén Noviembre de 1996

PRESENTACION

La Dirección Provincial de Estadística, Censos y Documentación publica un nuevo ejemplar del **Boletín Estadístico**, a fin de dar respuesta a la demanda de información actualizada, tanto del sector público como privado.

INDICE AUTOPONDERADO DE PRECIOS AL CONSUMIDOR DE BIENES Y SERVICIOS EN NEUQUEN CAPITAL

En el mes de octubre de 1996, el Índice Autoponderado de Precios al Consumidor de Bienes y Servicios fue de 6.328.488,671,64 registrando una variación del 0,11% respecto del mes anterior.

Las variaciones porcentuales por periodos fueron las siguientes:

PERIODO	%
Bimestre	0,32
Trimestre	1,22
Semestre	1,05
Anual	-0,19

ENCUESTA PERMANENTE DE HOGARES EVOLUCION DEL PROMEDIO DE INGRESO TOTAL FAMILIAR

Para el presente análisis se ha considerado como ingreso total familiar a la suma de todos los ingresos individuales de sus componentes. No se han tomado en cuenta los hogares en los cuales uno o más de sus miembros no aceptaron responder la pregunta relativa a ingreso.

Es válido aclarar que el decil es una medida de posición que divide a una distribución de frecuencia en 10 partes iguales, representando cada decil el 10% de las frecuencias observadas. Para este análisis se utiliza la agrupación decil que define el INDEC.

Por lo tanto, a valores corrientes, el 40% de los hogares con ingresos más bajos (deciles 1 a 4), tienen en abril de 1996, un ingreso promedio de 352,75 pesos. El 40% de los hogares con ingresos medios (deciles 5 a 8), percibe 982,75 pesos, en tanto que el 20% restante (deciles 9 y 10) dispone de 2439 pesos.

Se observa que quienes se encuentran en el escalón del medio de la distribución, ganan casi tres

veces más que los pobres; y los que se encuentran en el escalón de los más ricos, disponen de algo más de dos veces que los que están en el estrato medio.

Si el análisis se efectúa a valores constantes de mayo de 1992, utilizándose como deflactor el índice de precios al consumidor de Neuquén Capital, es posible tener una idea de las variaciones del poder adquisitivo para los distintos grupos.

Es así que a meses del inicio del plan de convertibilidad, se nota una tendencia creciente hasta mayo de 1994 para el 1º grupo, o sea los más pobres, situación que se revierte durante los dos años siguientes. En abril de 1996 los ingresos de los más pobres, han disminuido un 10% con respecto a lo percibido en mayo de 1992.

Evolución del promedio del ingreso total familiar por deciles según onda

Periodo 1992 - 1996. Localidad de Neuquén

Onda	Promedio del ingreso total familiar		
	Deciles 1 a 4	Deciles 5 a 8	Deciles 9 y 10
	pesos a mayo 1992		
Mayo 1992	354,25	955,00	2.490,00
Mayo 1993	384,02	1.045,75	2.779,24
Mayo 1994	396,96	1.036,51	2.731,36
Mayo 1995	358,88	964,57	2.457,07
Abril 1996(1)	319,28	889,51	2.207,60

(1)Corresponde el aglomerado Neuquén - Plottier.

Nota: Los valores corrientes de toda la serie fueron transformados a moneda constante en base al Índice Autoponderado de Precios al Consumidor de Neuquén Capital. Los ingresos corresponden a montos percibidos en el mes anterior a la fecha de la encuesta. En el cálculo de los deciles de ingreso, el 10% de la población perceptora genera los límites del intervalo. Se tomaron los valores de los ingresos medios por decil, para efectuar el promedio correspondiente.

Fuente: Dirección Provincial de Estadística, Censos y Documentación. Encuesta Permanente de Hogares.

Se observa, sin embargo, que el deterioro del poder adquisitivo se produjo con anterioridad (un año antes), en los dos grupos restantes, que registraron, por otra parte, disminuciones del 7% del y 11% respectivamente, entre abril de 1992 y abril de 1996.

Parecería entonces, que el plan de convertibilidad benefició durante más tiempo el sector más pobre, pero luego la caída de su poder adquisitivo fue más abrupta ya que en dos años habría perdido el 20% del mismo.

El tramo de ingresos medios aparecería como el más

equilibrado ya que si bien el crecimiento de su poder adquisitivo fue menor, también lo fue su caída.

En cambio el comportamiento del sector con mayores ingresos es semejante al considerado en 1º lugar, con valores de recuperación y caída prácticamente iguales.

Evolución del promedio del ingreso total familiar por deciles según onda
Período 1992 - 1996 - Localidad de Neuquén

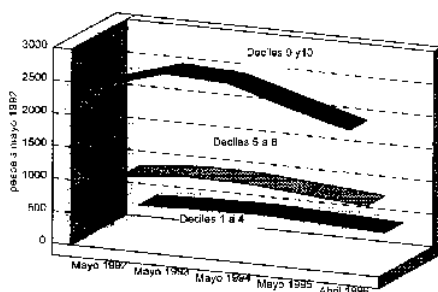

Fuente: Dirección Provincial de Estadística, Censos y Documentación. Encuesta Permanente de Hogares

BANCO DE DATOS

Esta Dirección ha elaborado y puesto en funcionamiento un Banco de Datos con información estadística seleccionada de distintas áreas temáticas, con el objetivo de cubrir los requerimientos de una demanda creciente de información proveniente tanto de organismos públicos como de entidades privadas.

A este Banco de Datos se puede acceder mediante consulta directa en el Centro de Servicios Estadísticos que funciona en la Dirección Provincial de Estadística, Censos y Documentación, sita en Montevideo 114 de la localidad de Neuquén o a través de la Red Telefónica (vía modem) y la red de paquetes X25, que permite el acceso a nivel nacional e internacional.

Los formularios de inscripción e instructivo donde se detallan los requerimientos necesarios para conectarse al mismo, pueden ser solicitados a este Organismo.

COORDINADORES MUNICIPIO - DIRECCION PROVINCIAL DE ESTADISTICA, CENSOS Y DOCUMENTACION

Los coordinadores designados a la fecha en los municipios de la Provincia del Neuquén son:

Manuel Díaz	Neuquén
Amanda Benítez	Plottier
Julio Barría y César Sabio	Junin de los Andes
Rossana Benigar	Aluminé
Héctor Hugo Pino	Villa La Angostura
Omar Camilo Giusti	Piedra del Águila
Raúl Pablo Namuncurá	Picún Leufú
Marta Susana Vidal	San Martín de los Andes
Juan Carlos Giannattasio	Cutral Co
Raúl Angel Pla	Mariano Moreno
Mario de los Ríos	Plaza Huincul
Luis Romulo Leiva Benegas	Zapala

LICENCIAS COMERCIALES PROVINCIA DEL NEUQUEN

Durante el primer semestre del año 1996 se registraron un total de 2.557 movimientos en las licencias comerciales de la Provincia, de los cuales el 51,3 % correspondió a altas, el 36,9 % a bajas y el 11,8 % a cambios en la actividad, el domicilio o la razón social. Si se analiza la información en forma trimestral pueden observarse diferencias importantes en los movimientos captados en cada período. (Cuadro N°1)

En el Primer Trimestre las altas ascendieron a 574 y las bajas a 488 resultando un saldo positivo de 86

licencias comerciales; en el segundo período dicho saldo fue considerablemente superior, ascendiendo a 283 (738 altas y 455 bajas).

Cuadro N° 1

	Año 1996					
	1º Trimestre			2º Trimestre		
	Altas	Bajas	Cambios	Altas	Bajas	Cambios
Total	574	488	135	738	455	167
Confluencia	441	333	738	515	336	124
Neuquén Capital	326	182	515	336	166	87
Resto de la Pcia.	133	155	223	223	119	43

Fuente: Dirección Provincial de Estadística, Censos y Documentación. Registro Provincial de Unidades Económicas (REPUE).

Si se comparan los movimientos de ambos trimestres por tipo, se observa un aumento del 28,6 % de altas y del 23,7% de cambios, en tanto que las bajas experimentaron una reducción del 6,8 %.

La combinación de estas variaciones, estaría indicando una posible reactivación del nivel de actividad económica, medida en función de la cantidad de habilitaciones totales, si bien al efectuar el análisis por actividad y localidad se observan comportamientos diferenciales.

Neuquén Capital, en el transcurso del primer trimestre concentró el 56,8% de las altas registradas en la Provincia, mientras que en el segundo vio disminuido su peso relativo al 45,5 %, aún cuando se observa una variación positiva del 3,1 %. Esto se debe al mayor aumento registrado tanto en otros municipios del departamento Confluencia como en los demás departamentos de la Provincia (55,6 % y 67,7 % respectivamente).

Casi un 60,0 % de las altas otorgadas en la Provincia correspondió a comercios minoristas, siguiéndole en orden de importancia el sector servicios en ambos períodos considerados (17,8 % y 16,3 % respectivamente).

Cabe destacar, el importante incremento en la participación del sector construcción en el segundo período, que pasó del 0,9 % al 5,0 % del total de las altas otorgadas, contrariamente al sector transporte que sufrió una considerable pérdida en el segundo trimestre en relación al primero, pasando del 9,6% al 6,1 %.

Cuadro N° 2

Actividad	Altas Año 1996	
	1º Trimestre	2º Trimestre
Total	100,0	100,0
Comercio Minorista	59,1	59,2
Servicios	17,8	16,3
Hoteles y Restaurantes	6,6	7,7
Transporte	9,6	6,1
Construcción	0,9	5,0
Industria	4,3	3,7
Comercio Mayorista	1,7	2,0

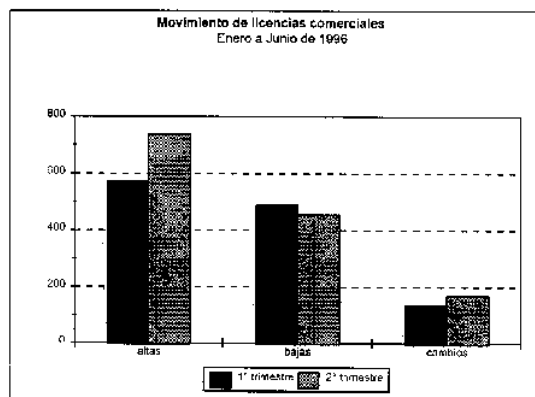

Fuente: Dirección Provincial de Estadística, Censos y Documentación. Registro Provincial de Unidades Económicas (REPUE).

BIBLIOGRAFIA RECEPCIONADA EN EL CENTRO DE SERVICIOS ESTADISTICOS

PUBLICACIONES

Se han recepcionado en la Biblioteca de esta Dirección, para consulta de los interesados, las publicaciones que se detallan a continuación:

- «**Estadística de Movimiento de Productos Forestales. Provincia del Neuquén. Año 1995**». Dirección Provincial de Bosques, Fauna y Parques Provinciales. Junio de 1996.
- «**Estadísticas de Productos Industriales**». INDEC. Septiembre de 1996.
- «**El Cultivo de la Jajoba. Provincia de La Rioja. 25 Estudios**». INDEC. Septiembre de 1996.
- «**Indicadores del Sistema Educativo**». Provincia de La Pampa. Dirección General de Planeamiento. División Investigaciones. Octubre de 1996.
- «**Análisis del Gasto Social. Período 1987-1995**». Documento de Trabajo. Unidad de Gestión N° 12. COPADE. Septiembre de 1996.
- «**Encuesta Nacional Agropecuaria 1994. Resultados amplificados por zonas agroestadísticas**». Vol. 3. INDEC. Septiembre de 1996.
- «**Anuario Estadístico de la República Argentina 1996**». INDEC. Septiembre de 1996.
- «**Distribución de Recursos de Origen Nacional a Provincias**». Subsecretaría de Relaciones Fiscales con las Provincias. Año 3 N° 23 al 29. Febrero a Agosto de 1996.
- «**Evolución Fiscal y Financiera de las Provincias**». Año 3 N° 29. Dirección Nacional de Coordinación Fiscal con las Provincias. Agosto de 1996.
- «**Revista de la Bolsa de Cereales**». Año CXXIII N° 3008. Bolsa de Cereales. Abril/Junio 1996.
- «**Estudios**». Año XIX N° 77. Fundación Mediterránea. Abril/Junio 1996.
- «**Programa de Análisis Demográfico. Estadísticas Vitales y Medidas Demográficas Básicas. Período 1980-1995. Provincia del Neuquén**». D.P.E.C.y D. Septiembre de 1996.
- «**Memoria y Estados Contables**». Hidroeléctrica Alicurá S.A. Ejercicio económico iniciado el 1 de Enero de 1994 al 31 de

- Diciembre de 1994.
- «**Memoria y Estados Contables**». Hidroeléctrica Alicurá S.A. Ejercicio económico iniciado el 1 de Enero de 1995 al 31 de Diciembre de 1995.
- «**Piedra del Aguila. Memoria anual 1995**». Hidroeléctrica de Piedra del Aguila. Enero de 1996.
- «**Gas & Gas**». Publicación para la Industria Gasífera. Año 2 N°14. Organización Editora PV. Octubre de 1996.
- «**Indec Informa**». INDEC. Septiembre y Octubre de 1996.
- «**Censo Nacional de Población y Vivienda 1991**». Resultados definitivos. Características Generales Codificadas. Serie C. Parte 2. Total País. INDEC. Septiembre de 1996.
- «**Boletín Estadístico**». Año XXXVIN° 12/Año XXXVII N° 19. B.C.R.A. Diciembre de 1995/Setiembre de 1996.
- «**Estados Contables**». Ejercicio N° 2. Iniciado el 1 de Enero de 1994 y finalizado el 31 de Diciembre de 1994. Hidroeléctrica Pichi Picún Leufú S.A.
- «**Información de Estadísticas Vitales 1995**». Ministerio de Salud y Acción Social. Dirección General de Información y Programación.

INFORMACIÓN DE PRENSA

- «**Estimador Mensual Industrial (EMI)**». (Datos provisorios). INDEC. Agosto de 1996.
- «**Estadísticas de Servicios Públicos**». INDEC. Agosto de 1996.
- «**Sistema de Índices de Precios Mayoristas, Base 1993=100**». INDEC. Septiembre de 1996.
- «**Índice de Precios al Consumidor**». INDEC. Setiembre de 1996.
- «**Índice del Costo de la Construcción en el Gran Buenos Aires, Base 1993=100**». INDEC. Setiembre de 1996.
- «**Síntesis Metodológica. Encuesta de Supermercados**». INDEC. Octubre de 1996.
- «**Encuesta de Supermercados**». INDEC. Octubre de 1996.