

**BOLETIN  
ESTADISTICO**

DIRECCION PROVINCIAL DE ESTADISTICA  
CENSOS Y DOCUMENTACION  
COPADE - Provincia del Neuquén



Montevideo 114 - 8300 Neuquén  
Te: 099 - 423256 - Fax: 099 - 422296

Año 4 - Nº 46 Provincia del Neuquén Diciembre de 1997

**PRESENTACION**

La Dirección Provincial de Estadística, Censos y Documentación publica un nuevo ejemplar del Boletín Estadístico, a fin de dar respuesta a la demanda de información actualizada, tanto del sector público como privado.

**PUBLICACIONES**

Se han recepcionado en la Biblioteca de esta Dirección, para consulta de los interesados, las publicaciones que se detallan a continuación:

- «Datos Operativos de las Licenciatarias de Gas». ENARGAS. Vol V. Nº 14. Abril de 1996-Mayo de 1997. Nº 15 Julio de 1996-Junio de 1997.
- «Indec informa». INDEC. Noviembre de 1997.
- «Potencial Productivo de la Provincia del Neuquén». COPADE/CFI. Noviembre de 1997.
- «Estudio de Mercado y Análisis de Competitividad de Productos Hortícolas. Provincia del Neuquén. 1º Informe de Avance». C.F.I. Febrero de 1997.
- «Notas Sobre la Evolución de la Economía Argentina en 1996». CEPAL. Documento Nº 78. Agosto de 1997.
- «Distribución de Recursos de Origen Nacional a Provincias». M.E.O.y S.P. Año 4. Nº 43. Octubre de 1997.
- «Producto Bruto Geográfico. Provincia del Neuquén. Período 1990-1995». D.P.E.C.y D. Noviembre de 1997.
- «Boletín del Programa Nacional de Estadísticas de Salud». Ministerio de Salud y Acción Social. Edición Nº 2. Enero de 1996.
- «Taller de Expertos sobre Definiciones de Nacido Vivo y Defunción Fetal». Conclusiones y recomendaciones. Ministerio de Salud y Acción Social. Serie 3. Nº 28.
- «Boletín del Programa Nacional de Estadísticas de Salud. Estadísticas Vitales, de Recursos y Producción de Servicios. Cifras provisionarias. Año 1996». Ministerio de Salud y Acción Social. Nº 75. Junio de 1997.
- «Programa Nacional de Estadísticas de Salud. Nacidos Vivos y Defunciones de Menores de un año por Departamento y Residencia». Ministerio de Salud y Acción Social. Nº 72. Febrero de 1996.
- «Programa Nacional de Estadísticas de Salud. Agrupamiento de Causas de Mortalidad por Jurisdicción de Residencia, Edad y Sexo». Ministerio de Salud y Acción Social. Nº 73. Febrero de 1996.

**INDICE AUTOPONDERADO DE PRECIOS AL CONSUMIDOR DE BIENES Y SERVICIOS EN NEUQUEN CAPITAL**

En el mes de noviembre de 1997, el Índice Autoponderado de Precios al Consumidor de Bienes y Servicios fue de 6.083.326.273,92 registrando una variación del -0,08% respecto del mes anterior.

Las variaciones porcentuales por períodos fueron las siguientes:

PERIODO	%
Bimestre	- 0,35
Trimestre	- 0,33
Semestre	- 1,82
Anual	- 3,13

**ENERGIA ELECTRICA**

La generación de energía eléctrica en la Provincia del Neuquén durante el año 1996 fue de 11.608.983 Mwh, registrando una disminución del 5,38% respecto a 1995. La causa de dicha variación fue la merma del 36,47% en la producción hidroeléctrica.

Por otra parte, la generación en centrales térmicas aumentó el 52,29% en relación al año anterior, incrementando considerablemente su participación en el total de la energía generada, pasando del 35,0% de 1995 al 52,0% en 1996.

**Generación de Energía Eléctrica por año según tipo de central  
Años 1995-1996  
Provincia del Neuquén**

Central	1995	1996	Variación	
			Mwh	%
Total	12.268.688	11.608.983	-5,38	
Térmica	4.297.587	6.544.585	52,29	
Hidroeléctrica	7.971.101	5.064.398	-36,47	

Fuente: Dirección Provincial de Estadística, Censos y Documentación.

**CONSTRUCCION**

Los permisos de edificación constituyen un indicador representativo de las intenciones de construcción en lo que se refiere a obras destinadas al sector privado. La información, referida a superficie cubierta autorizada tanto para obras nuevas como para ampliaciones, muestra diferentes comportamientos en los semestres considerados, según se trate de viviendas o de locales comerciales e industriales.

El total de metros cuadrados autorizados por el municipio de la localidad de Neuquén, registró un aumento del 18,6% entre los dos

primeros semestres de 1996, disminuyendo en el período siguiente un 31,7%.

Cabe destacar, el importante incremento en la superficie autorizada para construcción de locales comerciales e industriales, registrada durante el segundo semestre del año 1996 con respecto al período anterior (481%); esto podría deberse a la incorporación del fenómeno del hipermercado a la economía provincial.

En el caso de permisos otorgados para viviendas, la variación en la cantidad de metros cuadrados autorizados, fue de carácter negativo entre los dos primeros semestres (- 24,0%), registrándose una recuperación hacia los primeros seis meses del año siguiente (10,6%).

**Superficie cubierta autorizada para construcciones privadas por semestre según destino**  
Período Primer y Segundo Semestre de 1996 - Primer Semestre de 1997 - Localidad de Neuquén

Destino	1996		1997
	I Semes.	II Semes.	I Semes.
	m2		
Total	115.256	136.712	93.421
Viviendas (1)	88.725	67.445	74.566
Industria y talleres	322	2.505	42
Comercio	10.760	61.904	7.049
Cultura y educación	627	979	627
Hotelería y gastronomía	3.736	-	1.004
Otros destinos	11.086	3.879	10.133

(1) Incluye permisos otorgados para viviendas con locales.  
Fuente: Municipio de Neuquén.

**Superficie cubierta autorizada para construcciones privadas por semestre según destino**  
Período primer y segundo semestre de 1996  
Localidad de Neuquén

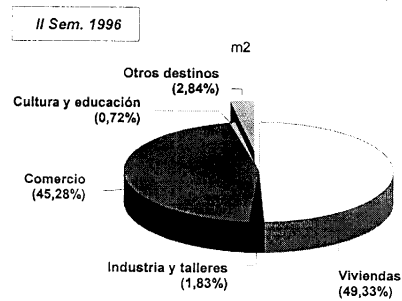
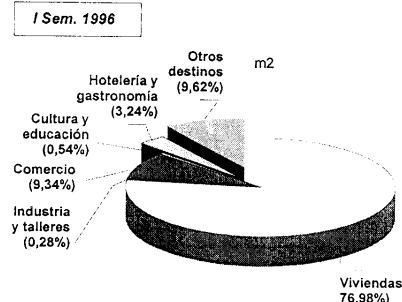

Fuente: Municipio de Neuquén. Dirección Provincial de Estadística, Censos y Documentación.

**ENCUESTA PERMANENTE DE HOGARES**

Como notas características del mercado de trabajo del aglomerado Neuquén-Plottier en octubre de 1997, se puede destacar que la participación laboral de la población se mantiene estable en el 40%, tal como estuviera entre 1993 y 1995, ya que la cifra de octubre de 1996 de casi 42% pareciera ser un valor atípico.

La tasa de desocupación si bien da cuenta de la reducción de un punto con respecto a octubre de 1996, no estaría indicando, todavía, una tendencia descendiente, sino, más bien, la continuación de la situación de amesetamiento que data desde el año anterior.

Por otra parte, la tasa de subocupación convalidó su tendencia al crecimiento constante que se iniciara en 1992 (pasando de 6,4 a 13,2%).

En esta oportunidad se repetiría el fenómeno de compensación entre la desocupación y la subocupación. En otras palabras, los puestos de trabajo que se estarían creando no son, por su naturaleza, suficientes como para disminuir la presión en el mercado laboral.

**Tasas de actividad, empleo, desocupación y subocupación por onda. Período 1990 - 1997. Onda Octubre**  
Localidad de Neuquén

Tasa	Onda							
	Oct '90	Oct '91	Oct '92	Oct '93	Oct '94	Oct'95 (1)	Oct'96 (1)	Oct'97 (1)(2)
Actividad	39,2	39,4	39,6	40,6	40,4	40,0	41,8	40,5
Empleo	35,8	36,8	36,1	35,9	35,0	33,4	36,7	35,9
Desocupación	8,8	6,5	8,9	11,5	13,5	16,5	12,3	11,3
Subocupación	5,2	5,2	6,4	8,3	7,0	9,4	11,9	13,2
Demandante	///	///	///	///	3,4	6,9	8,8	9,8
No demandante	///	///	///	///	3,6	2,5	3,1	3,4

(1) La información corresponde al aglomerado Neuquén - Plottier.

(2) Información de carácter provisorio.

Fuente: INDEC. Dirección Provincial de Estadística, Censos y Documentación-Encuesta Permanente de Hogares.

**Tasas de actividad, empleo, desocupación y subocupación por onda. Período 1990 - 1997 - Onda Octubre**  
Localidad de Neuquén

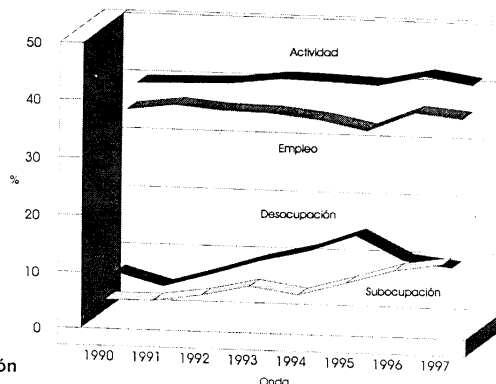

Fuente: INDEC - Dirección Provincial de Estadística, Censos y Documentación-Encuesta Permanente de Hogares.