

**BOLETIN
ESTADISTICO**

DIRECCION PROVINCIAL DE ESTADISTICA
CENSOS Y DOCUMENTACION
Comisión Provincial del Neuquén



Montevideo 114 - 8300 Neuquén
Te: 099 - 423256 - Fax: 099 - 422296

Año V - Nº 55 Provincia del Neuquén Octubre de 1998

PRESENTACION

La Dirección Provincial de Estadística, Censos y Documentación publica un nuevo ejemplar del Boletín Estadístico, a fin de dar respuesta a la demanda de información actualizada, tanto del sector público como privado.

INDICE AUTOPONDERADO DE PRECIOS AL CONSUMIDOR DE BIENES Y SERVICIOS EN NEUQUEN CAPITAL

En el mes de Septiembre de 1998, el Índice Autoponderado de Precios al Consumidor de Bienes y Servicios fue de 5.863.972.190,02 registrando una variación del 0,13% respecto del mes anterior.

Las variaciones porcentuales por períodos fueron las siguientes:

PERIODO	%
Bimestre	0,16
Trimestre	- 0,15
Semestre	- 2,52
Anual	- 3,95

ENCUESTA PERMANENTE DE HOGARES

En el mes de agosto del corriente año, se realizó la nueva onda de la Encuesta Permanente de Hogares que se ha incorporado a las usuales de mayo y octubre, con el objetivo de disponer de indicadores referidos al mercado laboral con mayor periodicidad. Dado que no existen mediciones anteriores en la misma fecha, que permitan la comparación de los resultados obtenidos en esta medición actual, se ha optado por utilizar como referencia, las ondas de 1997 y la de mayo de 1998.

En esta onda (agosto de 1998), se observa una mayor participación de la población en la actividad económica (41,4% sobre el total de la población), pero al disminuir la proporción de ocupados, este incremento

podría ser atribuido al aumento del desempleo. En efecto, la tasa de desempleo registrada es un 14,0% mayor, que el promedio usado como referencia, en tanto que el subempleo lo supera a éste, en un 13,0%.

La medición realizada en el mes de agosto, vuelve a confirmar las tendencias de los indicadores del mercado laboral del aglomerado Neuquén - Plottier, ya observadas.

Tasa de actividad, empleo, desocupación y subocupación por onda Aglomerado Neuquén-Plottier. Años 1997 / 1998

Tasa	Onda			
	May '97	Oct '97	May '98	Ago '98(1)
Actividad	40,5	40,5	40,9	41,4
Empleo	35,4	35,9	35,5	35,5
Desocupación	12,7	11,3	13,3	14,2
Subocupación	10,8	13,2	12,6	13,8

(1) Información de carácter provisorio.
Fuente: INDEC. Dirección Provincial de Estadística, Censos y Documentación. Encuesta Permanente de Hogares.

Tasa de actividad, empleo, desocupación y subocupación por onda Aglomerado Neuquén-Plottier. Años 1997 / 1998

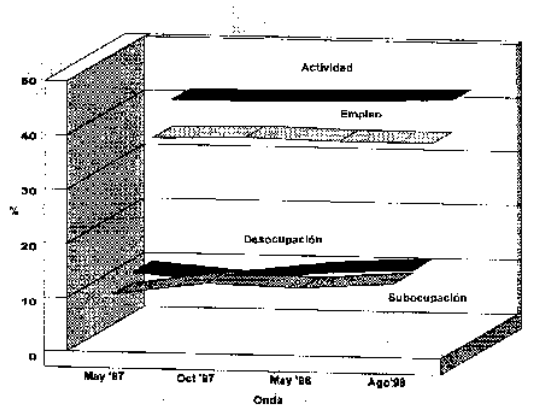

Fuente: INDEC. Dirección Provincial de Estadística, Censos y Documentación. Encuesta Permanente de Hogares.

SECTOR PUBLICO

Recursos Tributarios de Jurisdicción Provincial

Los recursos tributarios provinciales experimentaron un aumento del 24,47% durante el 1° semestre del año en curso, en relación a igual período del año anterior.

La recaudación semestral del impuesto sobre los Ingresos Brutos durante el año 1998, fue de 56,94 millones de pesos, ubicándose un 14,79% por sobre el valor de lo recaudado en los primeros seis meses de 1997. Dicha tendencia obedece a los efectos de las modificaciones implementadas en el régimen de agentes de retención e instrumentación del régimen de agentes de percepción.

Por su parte, el impuesto de Sellos obtuvo un rendimiento un 74,38% superior en el 1° semestre de 1998 con respecto al mismo período del año 1997, como consecuencia de los pagos extraordinarios llevados a cabo a partir de la regularización de contratos de compraventa de petróleo crudo contempladas en el Decreto 786/98, según lo informado por la Dirección Provincial de Rentas.

El impuesto Inmobiliario siguió la misma tendencia que los anteriores, registrando una mejora de 22,64% al comparar los dos períodos analizados.

Recursos Tributarios de jurisdicción provincial por semestre según impuesto Años 1997/1998

Impuesto	1° Semestre		Variación
	1997	1998	
	pesos		%
Total	65.936.708	82.072.605	24,47
Ingresos Brutos	49.607.476	56.844.231	14,79
Sellos	9.882.884	17.233.460	74,38
Inmobiliario	5.453.801	6.688.716	22,64
Otros recursos	992.548	1.206.198	21,53

Recursos Tributarios Provinciales

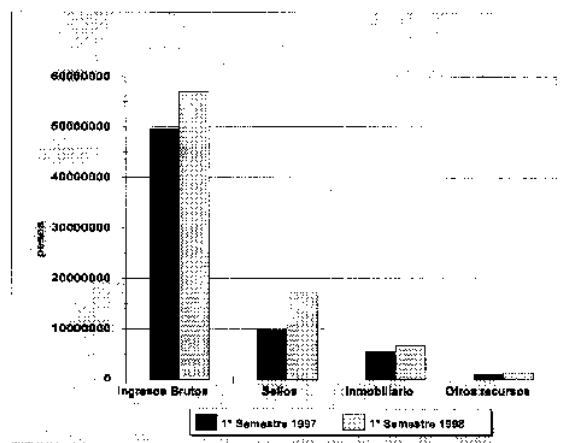

Fuente: Dirección Provincial de Rentas, Dirección Provincial de Estadística, Censos y Documentación.

EDUCACION

Retención. Universidad Nacional del Comahue

Poco menos del 50% de los alumnos que se inscribieron por primera vez en la U.N.C. en el año 1996, retomaron los estudios al año siguiente.

Si se observa esa proporción para cada una de las facultades con sede en la Provincia del Neuquén, es la Fa-

cultad de Ciencias Agrarias de San Martín de los Andes. la que registra el mayor porcentaje de retención (58,3%), seguida por la Facultad de Economía y Administración con sede en Neuquén Capital (50,5%), en tanto que el menor porcentaje de reinscripción en 1997 de alumnos ingresados en 1996, se registró en la Facultad de Derecho y Ciencias Sociales, con el 40,9%.

Alumnos nuevos inscriptos 1996, reinscriptos 1997 y tasa de retención según sede de estudio y dependencia. Universidad Nacional del Comahue. Años 1996/ 1997

Sede de estudio y dependencia	Alumnos		Tasa de Retención (2) 1996/1997
	Nuevos Inscriptos 1996	Nuevos Inscriptos 1996 y Reinscriptos 1997	
Total U.N.C.	5.670	2.716	%
Total Provincia (1)	3.051	1.454	47,7
Sede Neuquén Capital	2.896	1.374	47,4
Facultad de Ingeniería	455	211	46,4
Facultad de Economía y Administración	1.241	627	50,5
Facultad de Humanidades	488	226	46,3
Facultad de Derecho y Cs. Sociales	220	90	40,9
Facultad de Turismo	280	130	46,4
I.U.C.S.	212	90	42,5
Sede San Martín de los Andes	137	72	52,6
Facultad de Cs. Agrarias	48	28	58,3
Facultad de Turismo	89	44	49,4
Sede Zapala	18	8	44,4
Facultad de Ingeniería	18	8	44,4

(1) No incluye alumnos de las facultades con sede en la Provincia de Río Negro.
(2) Relación entre los alumnos nuevos inscriptos en 1996 y reinscriptos en 1997 y los alumnos nuevos inscriptos en 1996.
Fuente: Universidad Nacional del Comahue. Departamento de Estadística.

PUBLICACIONES RECIBIDAS EN LA BIBLIOTECA DE LA DIRECCION

Se han recibido en la Biblioteca de esta Dirección, para consulta de los interesados, las publicaciones que se detallan a continuación:

- «Anuario Estadístico de la República Argentina 1998». INDEC. Vol. 14. Agosto de 1998.
- «Tabulados EPH. Onda Mayo 1998». INDEC.
- «Diccionario básico de actividades, productos y ocupaciones». INDEC. Serie nomencladores y correspondencia N° 4. Julio de 1998.
- «Indec Informa». INDEC. Vol. 3 N° 7 y 8. Agosto y Septiembre de 1998.
- «Boletín Estadístico del Banco Central de la República Argentina». B.C.R.A. Año XXXIX. N° 8 y 9. Agosto y Septiembre de 1998.
- «Estadística». Instituto Interamericano de Estadística. Vol. 48. N° 150 y 151.
- «Boletín Informativo». Instituto Interamericano de Estadística. N° 38. Septiembre de 1998.
- «Datos operativos de las licenciatarias de gas. Boletín Mensual». ENARGAS. Vol. VI. N° 18. Agosto de 1998.
- «Informe Enargas 1995». ENARGAS. Agosto de 1996.
- «Movimientos de acreencias y acopios y frutos del país. Año 1997». Dirección General de Agricultura y Ganadería. Agosto de 1997.
- «Padrón de Unidades Económicas. Junio de 1998. Provincia del Neuquén». Actividades clasificadas a 3 dígitos. D.P.E.C. y D. Agosto de 1998.
- «Registro Provincial de Unidades Económicas (REPUE). Junio de 1998». Tomos 1 a 4. D.P.E.C. y D. Agosto de 1998.
- «Información Municipal Básica de la Provincia del Neuquén 1996-1997». D.P.E.C. y D. Septiembre de 1998.
- «Encuesta Permanente de Hogares. Informe Preliminar. Onda Agosto de 1998. Aglomerado Neuquén-Plottier». D.P.E.C. y D. Octubre de 1998.
- «Boletín de Recaudaciones». D.P.R. Agosto de 1998.
- «Cuadernos de la Reforma». Ministerio de la Función Pública y de la Reforma Administrativa de la Provincia de Córdoba. Abril y Agosto de 1998.
- «Revista de la Bolsa de Cereales». Bolsa de Cereales. Año CXXV. N° 3015. Abril y Julio de 1998.
- «Estadísticas de Productos Industriales». INDEC. Septiembre de 1998.
- «Distribución de Recursos de Origen Nacional a las Provincias». Año 5. N° 53. Ministerio de Economía, Obras y Servicios Públicos. Agosto de 1998.
- «Estructura Demográfica y Envejecimiento Poblacional en la Argentina». INDEC. Serie 14. Junio de 1998.
- «Tablas de correspondencia de la clasificación nacional de actividades económicas 1997 con diversas clasificaciones de uso estadístico». INDEC. N° 3. Septiembre de 1998.
- «Ensayos sobre la Inserción Regional de la Argentina». CEPAL. Documento de Trabajo N° 81.
- «Actividad Económica y Mercados Financieros». M.E.O. y S.P. Informe N° 7. Septiembre de 1998.
- «Situación Demográfica de la Provincia de Santiago del Estero». INDEC. Agosto de 1998.
- «Panorama de la Seguridad Social». Ministerio de Trabajo y Seguridad Social. 3° Trimestre de 1997. Junio de 1998.
- «Programa de Control de la Tuberculosis. Evaluación del año 1997». Secretaría de Salud. Julio de 1998.
- «El Capital Social hacia la construcción del Índice de Desarrollo de la Sociedad Civil de Argentina». PNUD/BID. Septiembre de 1998.
- «Informe Forestación». Dirección General de Bosques, Fauna y Parques Provinciales.
- «Memoria y Estado Contable 1992/1993». CAPSA Exploradora S.A.
- «Memoria y Estado Contable 1993/1994, 1994/1995 y 1996/1997». CAPEX S.A.

INFORMES DE PRENSA

- «Encuesta de centros de compras (Shopping centers)». INDEC. Agosto y Septiembre de 1998.
- «Encuesta de supermercados». INDEC. Agosto y Septiembre de 1998.
- «Estadísticas de servicios públicos». INDEC. Agosto de 1998.
- «Sistema de índices de precios mayoristas, base 1993=100». INDEC. Agosto y Septiembre de 1998.
- «Índice de precios al consumidor». INDEC. Agosto y Septiembre de 1998.
- «Informe semanal de precios mayoristas de frutas y hortalizas». C.M.C.B.A. Año XXV. N° 1248, 1249, 1250, 1251 y 1252. Periodos desde el 10 al 14 de agosto, 17 al 21 de Agosto, 24 al 28 de agosto, 31 de agosto al 4 de septiembre y 7 al 11 de septiembre de 1998.
- «Movimiento internacional de personas a través de los principales pasos fronterizos». INDEC. Enero a agosto de 1998.
- «Encuesta Permanente de Hogares. Gran Buenos Aires». INDEC. Septiembre de 1998.
- «Encuesta Permanente de Hogares. Total aglomerados urbanos». INDEC. Octubre de 1998.
- «Índice del costo de la construcción en el Gran Buenos Aires, base 1993=100». INDEC. Octubre de 1998.