

ASISTENCIA DEL PERSONAL TÉCNICO A CURSOS Y SEMINARIOS

Del 2 al 4 de agosto, se asistió al «Seminario Especial de Finalización del Proyecto de Estadística de Población JICA-INDEC», que tuvo lugar en Capital Federal.

Participaron del mismo, entre otros, representantes de los Institutos de Estadística de los países integrantes del Mercosur y expertos de la agencia de cooperación japonesa, que transmitieron sus experiencias y realizaron sus aportes técnicos, en relación a la organización y ejecución de los Censos Nacionales de Población, en sus respectivas jurisdicciones.

EDUCACION

Universidad Nacional del Comahue

La cantidad de alumnos nuevos inscriptos en carreras que se dictan en facultades con sede en la Provincia del Neuquén, ha registrado un incremento del orden del 131,3 % entre los años 1998 y 1999.

Este aumento tiene que ver fundamentalmente con carreras nuevas que se han incorporado en 1999: Bibliotecario Escolar con 2.887 alumnos y Licenciatura en Enfermería con 367 alumnos.

Entre las carreras ya existentes, se observan incrementos en Licenciatura en Saneamiento y Protección Ambiental, que de 68 alumnos nuevos en 1998,

pasa a 372 en 1999 (463,6 % de incremento), en Licenciatura en Matemática de 3 alumnos nuevos en 1998 a 14 en 1999 (366,7 %), en Licenciatura en Geografía de 32 a 73 (128,1 %), Ingeniería Electrónica de 73 a 128 alumnos nuevos (76,7 %), Ingeniería Mecánica de 52 a 89 (71,1 %) y Técnico Forestal, en la sede de San Martín de los Andes, de 51 a 88 (68,6 %).

Por otra parte cabe mencionar que en 9 carreras se produce una disminución en la inscripción de alumnos nuevos, observándose las mayores reducciones en las carreras de Licenciatura en Computación (-54,1 %) y del Profesorado en Química (-44,2 %).

INDICE AUTOPONDERADO DE PRECIOS AL CONSUMIDOR DE BIENES Y SERVICIOS EN NEUQUEN CAPITAL

En el mes de Junio del 2000, el Índice Autoponderado de Precios al Consumidor de Bienes y Servicios (Año base 1980=100) fue de 5.564.381.484,52 registrando una variación del - 0,07% respecto del mes anterior y en el mes de Julio fue de 5.568.533.717,62, registrando una variación del 0,07% respecto del mes anterior.

Las variaciones porcentuales por periodos fueron las siguientes:

MES DE JUNIO PERIODO	%
Bimestre	- 0,26
Trimestre	- 0,21
Semestre	- 0,37
Anual	- 3,05

MES DE JULIO PERIODO	%
Bimestre	0,00
Trimestre	- 0,18
Semestre	- 0,13
Anual	- 2,84

ENCUESTA FRUTICOLA 1999 - 2000

En el marco del Convenio firmado entre el Consejo Federal de Inversiones (CFI) y la Subsecretaría de Planificación y Control de Gestión, desde el 17 de agosto del año en curso y por 60 días se llevará a cabo el operativo de la Encuesta Frutícola 1999/2000, que abarca los departamentos de Añelo y Confluencia, teniendo como objetivo central, la actualización de la información del sector.

Este operativo tiene como antecedente la encuesta frutícola que fuera realizada con el apoyo de Instituto Nacional de Estadística y Censos (INDEC), durante el período 1990 - 1998.

En 1999 este relevamiento fue suspendido debido a limitaciones presupuestarias. Ante la necesidad de actualizar los datos sobre producción principalmente, se solicitó financiamiento al CFI, para llevar a cabo el operativo.

El relevamiento se realiza sobre la base de una muestra de aproximadamente 200 explotaciones, mediante una entrevista personal con el productor o la persona que se encuentre al frente de la empresa. Dentro de los temas abordados por la encuesta, se destaca en primer lugar el referente al monte frutal, con la descripción del mismo en especies, variedades, producción, cantidad de plantas y superficie.

Se completa la información requerida con da-

tos sobre riego, lucha contra heladas, asesoramiento técnico recibido, canales de distribución de la producción y el uso de fertilizantes, abonos y plaguicidas.

DEMOGRAFIA DE EMPRESAS

A partir de las publicaciones de edictos en el Boletín Oficial de la Provincia se obtienen los datos referidos a creaciones, fusiones, escisiones, aperturas de concursos, quiebras, disoluciones, liquidaciones y modificaciones estatutarias de las empresas asentadas en la jurisdicción provincial.

Con los mismos se pretende elaborar indicadores periódicos, que reflejen tanto las expectativas de los empresarios como las situaciones de insolvencia que les arrastran al concurso o a la quiebra.

Al analizar comparativamente los primeros semestres de los años 1999 y 2000 se destaca el incremento producido en las altas de nuevas empresas (38,71%), mientras que en el caso de las bajas originadas tanto por quiebras como por disoluciones y/o liquidaciones de empresas existentes, el aumento fue aun mayor (122,22%).

Evidentemente, a partir de los datos analizados, surge que de mantenerse el comportamiento de ambas variables en el mismo sentido en sucesivos periodos, esto se vería reflejado en una profundización de la menor actividad empresaria a nivel regional.

**Demografía de Empresas. Provincia del Neuquén
I Semestre 1999 - I Semestre 2000**

Movimiento	I-1999	I-2000	Variación %
Altas	62	86	38,71
Modificaciones	7	9	28,57
Cambios de Estado	12	14	16,67
Concursos	12	14	16,67
Bajas	9	20	122,22
Quiebras	4	10	150,00
Otras	5	10	100,00

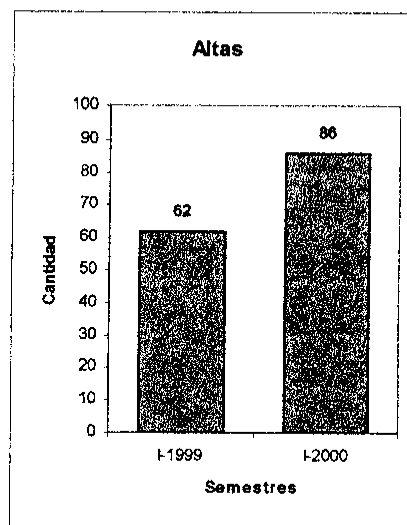
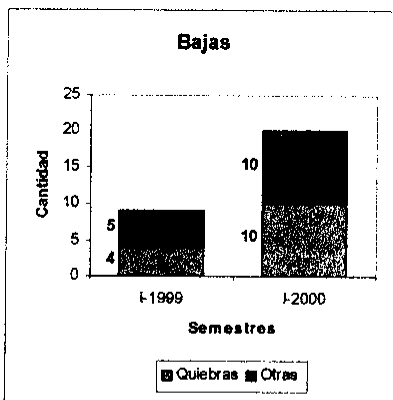

Fuente: Dirección General de Estadística, Censos y Documentación. Boletín Oficial de la Provincia del Neuquén.

ENCUESTA PERMANENTE DE HOGARES

**Aglomerado Neuquén-Plottier
Onda Mayo 2000**

Los resultados de esta onda, indican que la participación económica se habría mantenido en el nivel alcanzado en mayo del año anterior, siendo éstos los valores más altos del período 1990-2000. La tasa de actividad (del 41,3%), expresa la proporción de la población del aglomerado que trabaja o que sin tener empleo lo busca activamente.

La relación entre personas ocupadas y la población total (tasa de empleo) en cambio, muestra un des-

censo respecto al año anterior de casi dos puntos, pasando de un 35,8% al 34,0%; lo que representa que por cada 10 personas habría poco más de tres ocupados.

Este comportamiento estaría vinculado con el importante incremento de la tasa de desocupación. La proporción de personas desocupadas en el total de activos, del 17,7%, está un tercio por arriba del porcentaje registrado en mayo 1999.

Analizando la serie 1990-2000, se observa que la desocupación actual, si bien es un punto superior a la

del primer momento crítico de mayo 1995, se ubicaría en el nivel de cinco años atrás, teniendo en cuenta el solapamiento de los intervalos de confianza de ambas estimaciones.

Además, la tendencia constante de la subocupación alrededor del 14,5%, es un elemento que revela el deterioro tanto cualitativo como cuantitativo de la situación del mercado laboral local.

**Tasa de actividad, empleo, subocupación y desocupación por onda
Aglomerado Neuquén - Plottier / Onda Mayo - Años 1990 / 2000**

Tasa	Onda					
	May '90 (1)	Junio '91 (1)	May '92 (1)	May '93 (1)	May '94 (1)	May '95 (1)
	%					
Actividad	38,3	39,7	39,8	40,6	39,9	40,1
Empleo	35,8	36,6	37,3	35,8	35,7	33,4
Subocupación	6,5	6,0	6,8	8,0	8,1	9,2
Desocupación	6,6	7,8	6,4	11,9	10,7	16,7

Tasa	Onda				
	Abr '96	May '97	May '98	May '99	May '00
	%				
Actividad	40,7	40,5	40,9	41,4	41,3
Empleo	35,4	35,4	35,5	35,8	34,0
Subocupación	12,2	10,8	12,6	14,2	14,2
Desocupación	13,0	12,7	13,3	13,7	17,7

(1) La información corresponde a la localidad de Neuquén.
Fuente: INDEC. Dirección General de Estadística, Censos y Documentación. Provincia del Neuquén.
Encuesta Permanente de Hogares.

PUBLICACIONES

Se han recibido en el Centro de Servicios Estadísticos de esta Dirección, para consulta de los interesados, las publicaciones que se detallan a continuación:

«**Estadísticas de Productos Industriales (EPI)**». INDEC Julio del 2000.
«**Hogares particulares con poblaciones, objetivo: Perfil Sociodemográfico**». Est. 36. INDEC Abril del 2000.
«**INDEC Informa**». Vol. 5 N° 5 y 6. INDEC. Junio y Julio del 2000.
«**E.P.H. Informe Preliminar. Onda Mayo**». Período 1990 - 2000. Aglomerado Neuquén - Plottier. D.G.E.C. y D. Julio del 2000.
«**Sector Forestal**». Año 1998. Secretaría de Agricultura, Ganadería, Pesca y Alimentación. Diciembre de 1999.
«**Comercio Exterior. Intercambio Comercial Argentino de Productos Forestales**». Año 1998. Secretaría de Agricultura, Ganadería, Pesca y Alimentación. Diciembre de 1999.
«**Industrias Forestales**». Año 1998. Secretaría de Agricultura, Ganadería, Pesca y Alimentación. Diciembre de 1999.
«**Estadística Minera**». Año 1999. Dirección Provincial de Minería.
«**Informe Trimestral ENARGAS**». Vol. XIII. N° 25. ENARGAS. Junio del 2000.
«**Boletín Estadístico**». Año XL N° 12 y año XLI N° 1 al 6. Banco Central de la República Argentina. Diciembre de 1999.

INFORMACION DE PRENSA

«**Indicadores de la Coyuntura de la Actividad de la Construcción**». Mayo y Junio del 2000. INDEC.
«**Estimador Mensual Industrial (EMI)**». Datos Provisorios. Mayo y Junio del 2000. INDEC.
«**Encuesta de Centros de Compras (Shopping Centers)**». Abril y Mayo del 2000. INDEC.
«**Encuestas de Supermercados**». Abril y Mayo del 2000. INDEC.
«**Intercambio Comercial Argentino**». Datos Provisorios del año 1999 y Cifras Estimadas del primer cuatrimestre del 2000. Junio del 2000. INDEC.
«**Estadísticas de Servicios Públicos**». Mayo y Junio del 2000. INDEC.
«**Índice del Costo de la Construcción en el Gran Bs. As.**». Base 1993 = 100. Junio del 2000. INDEC.
«**Sistemas de Índices de Precios Mayoristas**». Base 1993 = 100. Junio del 2000. INDEC.
«**Índices de Precios al Consumidor**». Junio del 2000. INDEC.