

BOLETIN ESTADISTICO

DIRECCION GENERAL DE ESTADISTICA Y CENSOS
Provincia del Neuquén



Montevideo 114 - 8300 Neuquén
Tel: (0299) 4474887/8 - TelFax: (0299) 4474886
www.neuquen.gov.ar

E-mail: sistn@indec.mecon.gov.ar - estadisticas@neuquen.gov.ar

Año XI - N° 95 Provincia del Neuquén

Enero-Febrero de 2004

Indice de Precios al Consumidor de Bienes y Servicios en Neuquén Capital Enero y Febrero de 2004 Año base 1980 = 100

En el mes de enero de 2004, el Índice de Precios al Consumidor de Bienes y Servicios fue 9.155.343.892,89, registrándose una variación respecto al mes anterior de 1,27%.

En el rubro Bienes se observó una variación de 1,02%, mientras que para los Servicios el incremento fue de 4,45%, en relación a diciembre de 2003.

En el mes de febrero, el Índice fue 9.137.162.898,23, con una variación de -0,20% respecto a enero.

Tanto en el caso de los Bienes como en los Servicios, se registraron disminuciones de -0,18% y de -0,47% respectivamente, respecto al mes anterior.

Indice de salarios y coeficiente de variación salarial

De acuerdo a información suministrada por el **Informe de Prensa** del INDEC del día 2 de Marzo de 2004, se dan a conocer los resultados correspondientes al **Coeficiente de Variación Salarial (CVS)**, utilizado en la actualización del valor de los contratos contemplados por el Decreto N° 762/02 del Poder Ejecutivo Nacional.

El CVS se obtiene mediante la transformación en tasas diarias del **Indice de Salarios (IS)**, cuya periodicidad es mensual y cuyo diseño tuvo como finalidad obtener estimaciones a nivel general y de tres sectores (privado registrado, no registrado y público). Para la obtención de salarios se efectúa una encuesta a empresas del sector privado y se recaba información mediante los circuitos administrativos correspondientes del sector público. Respecto del sector privado no registrado, se ha realizado una estimación de la evolución de sus salarios, sobre la base de la información obtenida mediante la Encuesta Per-

manente de Hogares.

El Índice de Salarios muestra un crecimiento del 26,1% entre los meses de enero de 2004 y diciembre de 2003, siendo la variación experimentada por el indicador del 23,57% respecto del período base (octubre-diciembre de 2001). Mientras el sector privado registrado mostró un incremento del 4,26%, el sector privado no registrado tuvo un incremento del 0,87% y el sector público una variación de 0,23% para el mismo período.

El CVS correspondiente al último día del mes de enero de 2004 respecto a igual día del mes de diciembre de 2003 muestra una suba del 2,21%. Desagregando el mismo, el indicador correspondiente al sector privado aumentó un 3,62%, el sector no registrado un 0,87% y en el sector público se observó una variación positiva del 0,23%.

Según lo dispuesto por Poder Ejecutivo Nacional a partir del 1 de Abril del corriente año, se eliminará el ajuste del CVS y de cualquier

otro mecanismo de indexación en los créditos pesificados.

El INDEC publica mensualmente el Nivel General del Índice de Salarios y la Tabla del CVS, con las tasas diarias de variación aplicables.

Las consultas referidas a este tema pueden realizarse a la Secretaría de la Competencia, Tel: 0800-666-1518, o a la página web: www.consumidor.gov.ar

Coefficiente de Variación Salarial Período Enero 2003/Enero 2004

Período	Nivel general Índice	Variación
		%
Ene-03	102,23	1,66
Feb	102,47	0,23
Mar	101,15	-1,29
Abr	101,41	0,25
May	101,48	0,07
Jun	101,97	0,48
Jul	104,30	2,28
Ago	106,90	2,49
Sep	109,49	2,42
Oct	112,27	2,54
Nov	114,32	1,83
Dic	116,80	2,17
Ene-04	119,38	2,21

Nota: La variación corresponde al último día de un mes con respecto a igual día del mes anterior.

Fuente: INDEC.

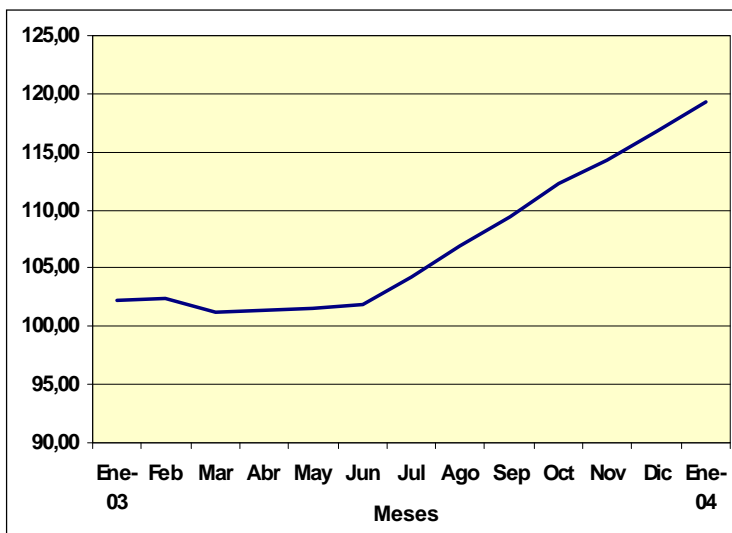

ENCUESTA DE SUPERMERCADOS

A partir de la **Encuesta de Supermercados** coordinada desde el Instituto Nacional de Estadística y Censos (INDEC) se obtiene información sobre monto de ventas por principales rubros de artículos, monto de operaciones realizadas y metros cuadrados asignados a la venta de las principales cadenas de supermercados de todas las provincias del país.

El afianzamiento en los hábitos de la población hacia la comercialización en este tipo de establecimientos se ha consolidado plenamente.

Entre las variables analizadas, se observa el aumento de 22,8%, registrado en las ventas totales a valores corrientes, entre los años 2003 y 2002.

Por su parte, la reestructuración del mercado ha provocado disminuciones en la cantidad de **bocas de expendio** y en la **superficie asignada a ventas** de 13,2% y 9,0% respectivamente. Esta situación, sumada al aumento en las ventas generó una mejora en las ventas mensuales por metro cuadrado de 35,0%.

En cuanto a la variable **número de ope-**

raciones, referida a la cantidad de tickets emitidos por las cajas registradoras, creció entre los años analizados un 4,0%, mientras que las ventas por operación, tomadas como un indicativo del valor medio de las compras realizadas por

cada consumidor, registraron también un incremento del orden del 17,9%, no pudiendo en este caso, identificar el efecto precio del efecto volumen de compras con la información disponible.

**Ventas totales en supermercados, bocas de expendio, superficie del área de ventas, ventas por metro cuadrado, operaciones y ventas por operación por año
Provincia del Neuquén. Años 2002 y 2003.**

Concepto	u. de m.	2002	2003	Variación 2003/2002
Ventas totales	miles de pesos	350.701,0	430.800,0	22,8
Bocas de expendio	cantidad	38,0	33,0	-13,2
Superficie del área de ventas	m2	60.780,0	55.320,3	-9,0
Ventas mensuales por metro cuadrado	\$/m2	480,8	648,9	35,0
Operaciones	cantidad	16.236.360	16.890.116	4,0
Ventas por operación	pesos	21,6	25,5	17,9

Nota: Estos datos surgen de la Encuesta que realiza mensualmente el INDEC. La información corresponde a las cadenas grandes y medianas de supermercados, con locales en la Provincia.
Resultados provisionales.

Fuente: INDEC. Encuesta de Supermercados. Dirección General de Estadística y Censos de la Provincia del Neuquén

CENSOS NACIONALES DE POBLACION

**Población urbana y rural por año censal según jurisdicción
Años 1970, 1980, 1991 y 2001**

Jurisdicción	Año censal			
	1970	1980	1991	2001
Total del país	23.364.431	27.947.446	32.615.528	36.260.130
Urbana ⁽¹⁾ (%)	79,0	82,8	88,4	89,3
Rural ⁽²⁾ (%)	21,0	17,2	11,6	10,7
Total Provincia del Neuquén	154.143	243.850	388.833	474.155
Urbana ⁽¹⁾ (%)	65,6	76,1	86,3	88,6
Rural ⁽²⁾ (%)	34,4	23,9	13,7	11,4

⁽¹⁾ Se considera población urbana a la que habita en localidades de 2.000 y más habitantes.

⁽²⁾ Se clasifica como población rural a la que se encuentra **agrupada** en localidades de menos de 2.000 habitantes y a la que se encuentra dispersa en campo abierto.

Fuente: Elaborado por la Dirección General de Estadística y Censos en base a datos del Censo Nacional de Población, Familias y Viviendas 1970; de los Censos Nacionales de Población y Vivienda 1980 y 1991, y del Censo Nacional de Población, Hogares y Viviendas 2001.

Población urbana y rural por año censal según jurisdicción. Total del país y Provincia del Neuquén
Años 1970, 1980, 1991 y 2001

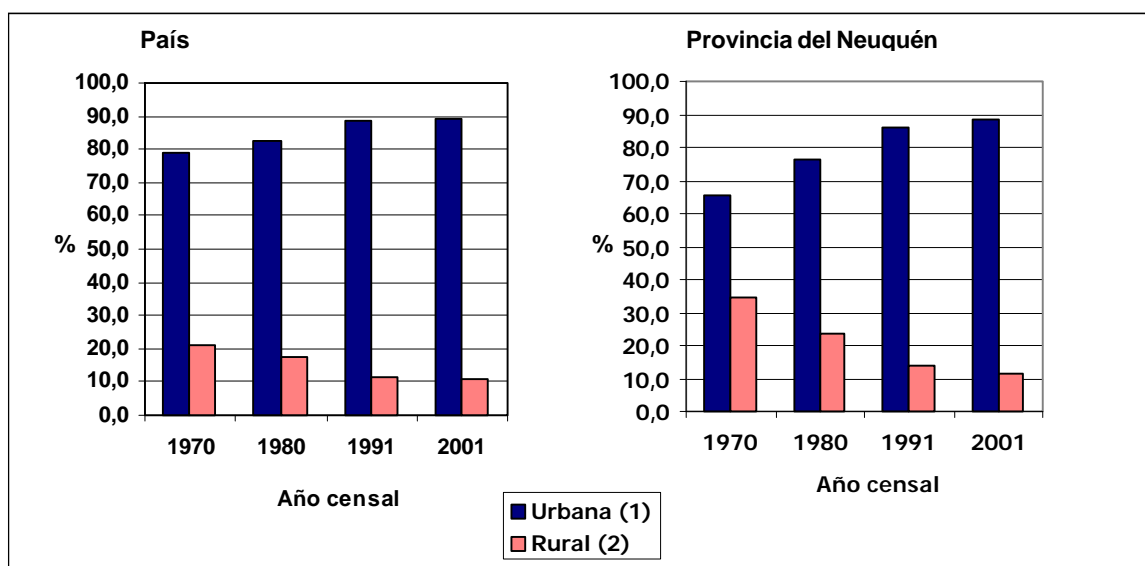

⁽¹⁾ Se considera población urbana a la que habita en localidades de 2.000 y más habitantes.

⁽²⁾ Se clasifica como población rural a la que se encuentra **agrupada** en localidades de menos de 2.000 habitantes y a la que se encuentra dispersa en campo abierto.

Fuente: Elaborado por la Dirección General de Estadística y Censos en base a datos del Censo Nacional de Población, Familias y Viviendas 1970; de los Censos Nacionales de Población y Vivienda 1980 y 1991, y del Censo Nacional de Población, Hogares y Viviendas 2001.

SEGURIDAD SOCIAL

Afiliados del ISSN Año 2003

A diciembre de 2003, el Instituto de Seguridad Social del Neuquén contaba con 148.448 afiliados, lo que representó un incremento porcentual del 3,5% respecto al año 2002.

Si se analiza la variación registrada en la cantidad de afiliados por delegación, sin considerar las ubicadas fuera de la Provincia, entre los años 2002 y 2003 se observa que las que han registrado el mayor incremento son las de Bajada del Agrio (71,9%), Plaza Huin cul (67,1%), El Chocón (50,4%), El Cholar (44,5%) y con el 33,3% de aumento Añelo y Tricao Malal.

La delegación que registró el mayor decrecimiento en la cantidad de afiliados fue San Patricio del Chañar con el -21,2%; esta disminución podría explicarse por el aumento registrado en la delegación Añelo.

La delegación Cutral Co también registró una disminución, que podría explicarse en parte, por el incremento registrado en la delegación de Plaza Huin cul.

**Afiliados del Instituto de Seguridad Social del Neuquén por año según delegación
Años 1999/2003**

Delegación	1999	2000	Año			Variación 2003/2002 %
			2001	2002	2003	
Total	139.288	140.250	141.328	143.386	148.448	3,5
Aluminé	2.137	2.097	2.101	2.017	2.070	2,6
Andacollo	1.564	1.609	1.638	1.634	1.828	11,9
Añelo	213	275	351	457	609	33,3
Barrancas ⁽¹⁾	///	///	///	///	208	///
Bajada del Agrio ⁽²⁾	///	///	56	139	239	71,9
Buta Ranquil	628	652	850	839	823	-1,9
Capital Federal	236	234	229	258	334	29,5
Caviahue	55	108	571	578	596	3,1
Centenario	6.281	6.347	6.232	6.498	7.276	12,0
Chos Malal	8.120	8.269	8.190	7.853	7.391	-5,9
Cutral Co	12.096	11.861	10.714	9.917	9.229	-6,9
El Chocón ⁽³⁾	14	77	155	248	373	50,4
El Cholar ⁽²⁾	///	///	76	211	305	44,5
El Huecú	606	562	601	588	719	22,3
Huinganco	573	565	562	554	539	-2,7
Junín de los Andes	3.772	3.942	3.968	3.929	3.892	-0,9
Las Coloradas	185	188	264	331	399	20,5
Las Grutas ⁽⁴⁾	///	///	///	2	4	100,0
Las Lajas	1.481	1.461	1.477	1.409	1.623	15,2
Las Ovejas	838	902	926	923	979	6,1
Loncopué	2.744	2.911	2.695	2.555	2.661	4,1
Mar del Plata	55	57	50	51	52	2,0
Mariano Moreno ⁽²⁾	///	///	151	289	379	31,1
Neuquén	64.568	64.722	65.070	66.714	68.017	2,0
Picún Leufú	1.531	1.592	1.612	1.615	1.564	-3,2
Piedra del Aguila	1.268	1.369	1.298	1.317	1.228	-6,8
Plaza Huincul	117	260	1.066	1.685	2.815	67,1
Plottier	4.302	4.521	4.663	5.160	6.195	20,1
Rincón de los Sauces	1.426	1.483	1.492	1.490	1.609	8,0
San Carlos de Bariloche ⁽²⁾	///	///	2	-	2	///
San Martín de los Andes	5.949	5.686	5.912	6.217	6.419	3,2
San Patricio del Chañar	1.375	1.380	1.282	1.191	939	-21,2
Santo Tomás ⁽¹⁾	///	///	///	///	35	///
Senillosa	1.914	1.975	1.856	1.842	2.074	12,6
Tricao Malal ⁽⁴⁾	///	///	///	183	244	33,3
Villa La Angostura	1.608	1.680	1.900	1.795	1.796	0,1
Villa Traful	132	134	133	140	147	5,0
Zapala	13.500	13.331	13.185	12.757	12.836	0,6

⁽¹⁾ Delegación incorporada en 2003.

⁽²⁾ Delegación incorporada en 2001.

⁽³⁾ Delegación incorporada en 1999.

⁽⁴⁾ Delegación incorporada en 2002.

Fuente: Elaborado por la Dirección General de Estadística y Censos de la Provincia del Neuquén, en base a datos del Instituto de Seguridad Social del Neuquén. Departamento Estadística.

ENCUESTA PERMANENTE DE HOGARES

Tasas de actividad, empleo, subocupación y desocupación por semestre según área geográfica

Total de aglomerados urbanos, Región Patagonia y aglomerado Neuquén - Plottier
Año 2003

Tasa y área geográfica	1° Semestre 2003	2° Semestre 2003
	%	
Actividad		
Total aglomerados	45,6	45,7
Región Patagonia	42,3	41,3
Nqn-Plottier	43,6	41,8
Empleo		
Total aglomerados	36,9	38,6
Región Patagonia	37,5	37,7
Nqn-Plottier	39,2	38,5
Subocupación		
Total aglomerados	17,8	16,4
Región Patagonia	8,0	5,0
Nqn-Plottier	8,8	4,2
Desocupación		
Total aglomerados	19,1	15,4
Región Patagonia	11,2	8,6
Nqn-Plottier	9,9	7,9

Fuente: INDEC. Dirección General de Estadística y Censos de la Provincia del Neuquén. Encuesta Permanente de Hogares.

**Tasas de actividad, empleo, subocupación y desocupación por semestre según área geográfica
Total de aglomerados urbanos, Región Patagonia y aglomerado Neuquén - Plottier
Año 2003**

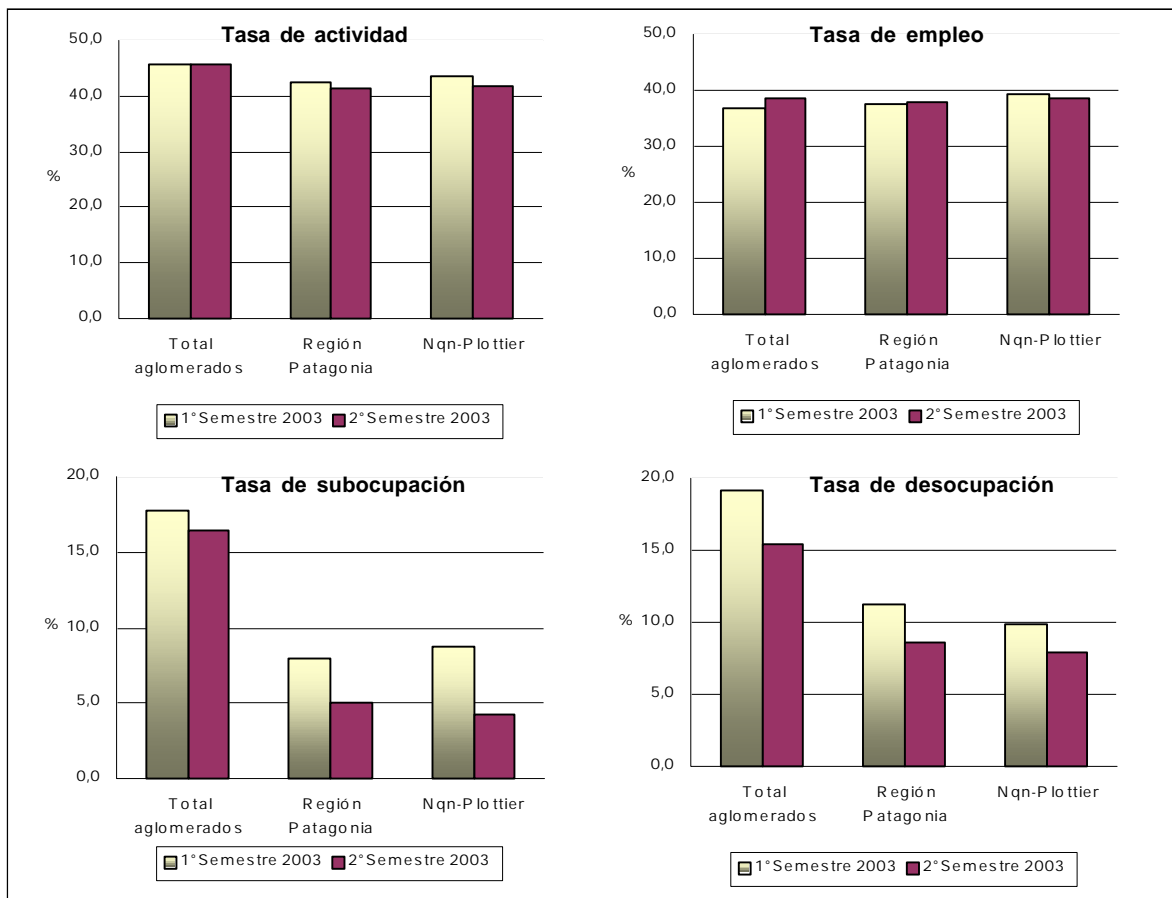

Fuente: INDEC. Dirección General de Estadística y Censos de la Provincia del Neuquén.
Encuesta Permanente de Hogares.

PUBLICACIONES

Se han recibido en el Centro de Servicios Estadísticos de esta Dirección, para consulta de los interesados, las publicaciones que se detallan a continuación:

- **Indicadores Económicos 2002** - Dirección General de Estadística y Censos del Gobierno de la Ciudad Autónoma de Bs. As.
- **SEC Informa** – Sistema Estadístico de la Ciudad Autónoma de Bs. As. – Diciembre 2003 - Dirección General de Estadística y Censos del Gobierno de la Ciudad Autónoma de Bs. As.
- **EPI** – Estadísticas de Productos Industriales – Diciembre 2003 - INDEC.
- **Indec Informa** – Año 9: n° 1 y n° 2 - Enero y Febrero 2004 respectivamente - INDEC.
- **Edificación** – Año 2002 - INDEC.
- **Comercio Exterior Argentino** - Año 2002 - INDEC.
- **Mensuario Estadístico** – Noviembre 2003 – FunBaPa.
- **iae** – Indicadores de actividad económica – Año XII N° 72 – Fundación Bolsa de Comercio de Bahía Blanca.
- **Producto Bruto Geográfico** – 1993-2002 Gerencia de Estadísticas y Censos de Córdoba.
- **Boletín Estadístico** – Diciembre 2003 – Gerencia de Estadísticas y Censos de Córdoba.
- **Boletín Estadístico** – Noviembre 2003, Diciembre 2003 y Enero 2004 – Banco Central de la República Argentina.
- **Boletín Estadístico** – IPC y otros indicadores – Diciembre 2003 – Dirección Provincial de Estadística y Censos de la Provincia de Santa Cruz.
- **Comunicado de prensa** – Índice autoponderado de precios en Río Gallegos – Enero 2004 – Dirección Provincial de Estadística y Censos de la Provincia de Santa Cruz.
- **Comunicado de prensa** – Índice de Precios al consumidor de Ushuaia - Diciembre 2003 y Enero 2004 – Dirección de Estadística de Tierra del Fuego.
- **Comunicado de prensa** – Índice Autoponderado de precios en la ciudad de Paraná – Diciembre 2003 - Dirección de Estadística y Censos de Entre Ríos.
- **Comunicado de prensa** – Índice de precios al consumidor en la ciudad de Viedma – Enero 2004 – Dirección General de Estadística y Censos de Río Negro.
- **Boletín Informativo** – Índices de confianza al consumidor, ahorrista y familias para la Argentina Enero y Febrero 2004 – Fundación Mercado.
- **Aquí se cuenta** – Revistas informativas del Censo 2001 – N° 11 y 12 – INDEC.
- **Informe Económico** – Primer trimestre 2003 (incluye avances del segundo trimestre 2003) Ministerio de Economía y Producción.

EN SOPORTE MAGNETICO

- Censo Nacional de Población, Hogares y Viviendas 2001 - INDEC
- Resultados Generales de la Prov. de Santa Cruz.
- Resultados Generales de la Prov. de Chubut.
- Resultados Generales de la Prov. de Misiones.
- Resultados Generales de la Prov. del Neuquén.
- Resultados Generales de la Prov. de Tierra del Fuego, Antártida e Islas del Atlántico Sur.

INFORMES DE PRENSA

- **Índice de precios al consumidor en el GBA** – Enero 2004 – INDEC.
- **Índice de salarios y coeficiente de variación salarial** - Diciembre de 2003 – INDEC.
- **Índice del costo de la construcción en el GBA** – Enero 2004 - INDEC.
- **Sistema de índices de precios mayoristas** – Enero 2004 – INDEC.
- **Índice del costo de la construcción en el GBA** – Precio promedio y coeficiente de variación de los materiales – Enero 2004 - INDEC.
- **Encuesta complementaria de Pueblos Indígenas (ECPI)** – INDEC.
- **Valorización mensual de la canasta básica alimentaria y total** – Aglomerado GBA Enero 2004 – INDEC.