



Índice de Precios al Consumidor de Neuquén capital

Variación mensual

Julio y Agosto de 2009. Año base 1980=100

| Mes | Índice 1980=100 | Variación respecto al mes anterior | | |
|--------|--------------------|------------------------------------|--------|-----------|
| | | Nivel General | Bienes | Servicios |
| Julio | 19.872.205.050 | 2,55 | 2,76 | 0,43 |
| Agosto | 20.343.584.897 | 2,37 | 2,57 | 0,33 |

Fuente: Dirección Provincial de Estadística y Censos de la Provincia del Neuquén.

Índice de Precios al Consumidor de Neuquén capital

Variación mensual

Julio y Agosto de 2009. Año base 1980=100

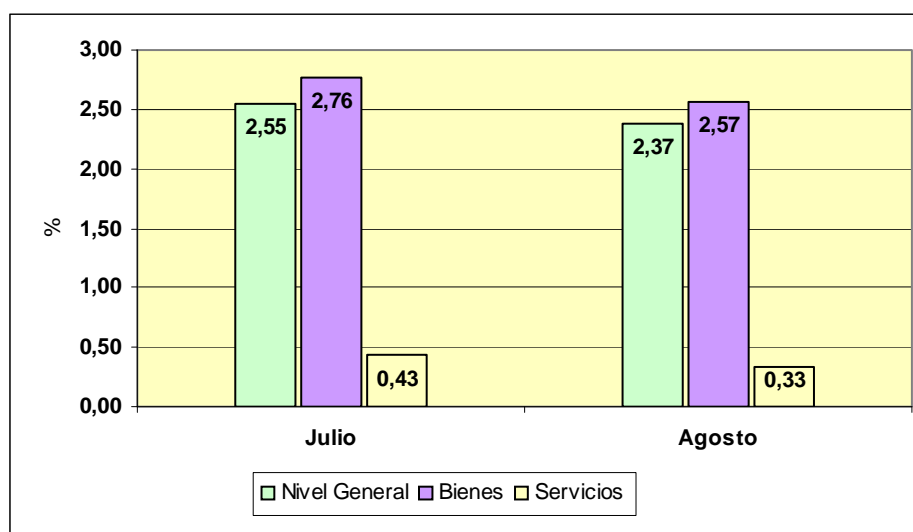

Fuente: Dirección Provincial de Estadística y Censos de la Provincia del Neuquén.

Índice de Precios al Consumidor

La evolución del Índice de Precios al Consumidor de Neuquén capital para los meses de Julio y Agosto de 2009 da cuenta de un aumento en el Nivel General de 2,55% y 2,37% para cada mes respectivamente.

En el caso de los Bienes, durante el mes de Julio, la variación fue del 2,76%, liderando el aumento los Alimentos, que en conjunto, subieron sus precios un 3,45%. Los mayores incrementos se

dieron en las verduras con un 12,58%, por cuestiones estacionales particularmente, aunque también incidieron las subas de las frutas en 1,78%, los productos de panificación un 1,62%, las carnes frescas en 1,45% y los aceites y grasas 1,81%.

En el caso de los bienes relacionados con la Indumentaria el aumento de 0,61% fue más atenuado debido a que comenzaron a observarse

variaciones vinculadas con un cambio estacional relativamente prematuro.

«Atención médica y gastos por la salud» creció un 5,36% obedeciendo a los incrementos en el precio del alcohol y del termómetro clínico, por los incrementos de demanda que este tipo de productos ha tenido a partir de la pandemia que afectó a la población desde el mes de Mayo del corriente año.

El grupo Servicios, registró conjuntamente un aumento del 0,43% durante el mes de Julio. La mayoría de los servicios incluidos en el cálculo se mantuvieron sin cambios respecto al mes anterior. Sólo aumentó la compostura de zapatos, mientras que el alquiler de la vivienda para una familia tipo, mantiene su tendencia descendente desde inicios del año 2009.

Durante el mes de Agosto, por su parte, el Índice de Precios al Consumidor de la ciudad de Neuquén registró una variación de 2,37 % en relación al mes anterior.

En el caso de los Bienes, la variación fue del 2,57%, debido principalmente al aumento del grupo

Alimentos, el de mayor aporte en conjunto, cuyos precios subieron un 3,00%. En este caso, prácticamente todos los bienes alimenticios se han incrementado, en especial las frutas en 7,53%, las verduras en 3,85%, los condimentos en 2,48%, los cortes cárnicos en 2,72%, los productos de panificación en 2,23% y los aceites y grasas en 2,17%.

Los bienes relacionados con el cuidado personal registraron un crecimiento de sus precios en un 5,49%.

El grupo Indumentaria, subió un 2,86%, debido principalmente a los aumentos del calzado para niños y la ropa de trabajo, mientras que los servicios vinculados con el grupo se mantuvieron sin cambios.

Los precios del grupo Servicios, durante el mes de Agosto desaceleraron su crecimiento, aumentando en conjunto sólo un 0,33%. Al igual que el mes anterior, la mayoría de los mismos se mantuvieron sin cambios, mientras que el alquiler de la vivienda siguió con la tendencia anteriormente mencionada.

Variación mensual del Índice de Precios al Consumidor según grupos Neuquén capital Julio y Agosto 2009

| Grupo de productos | Variación Jul09/Jun09 | Variación Ago09/Jul09 |
|---|--------------------------|--------------------------|
| Nivel general | 2,55 | 2,37 |
| Alimentos | 3,45 | 3,00 |
| Indumentaria, accesorios y servicios | 0,61 | 2,86 |
| Vivienda (alquiler y servicios) | -0,02 | 2,15 |
| Equipamiento y mantenimiento del hogar | 1,52 | -1,15 |
| Atención medica y gastos para la salud | 5,36 | 1,27 |
| Transporte y servicios para el mismo | 0,58 | -1,63 |
| Artículos de tocador y cuidado personal | -0,31 | 5,49 |
| Otros | 7,55 | 4,21 |

Fuente: Elaborado por la Dirección Provincial de Estadística y Censos de la Provincia del Neuquén.

**Variación mensual del Índice de Precios al Consumidor
Neuquén capital
Julio y Agosto de 2009**

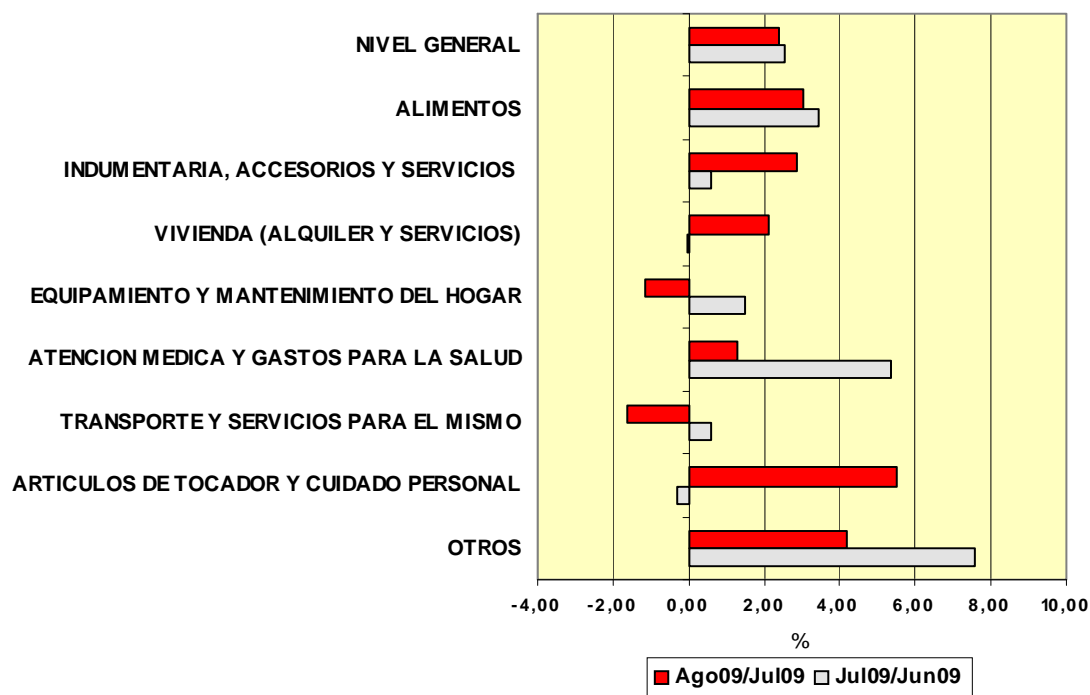

Fuente: Dirección Provincial de Estadística y Censos de la Provincia del Neuquén.

**PROGRAMA PROVINCIAL
INFORMACION MUNICIPAL BASICA**

Durante los días 8 y 9 de septiembre próximo pasado, se realizó el «Taller de Capacitación Integral a los Municipios», en el marco del Programa Provincial «Información Municipal Básica».

El objetivo del mismo fue asesorar a los responsables de las unidades estadísticas de los gobiernos locales respecto a la optimización de los registros administrativos municipales existentes y a la creación de otros que les resultaran necesarios.

También se capacitó sobre Conceptos y medidas estadísticas básicas y criterios para la elaboración de cuadros y gráficos estadísticos.

Otro de los objetivos de dicho taller fue brindar información sobre los alcances de los siguientes registros económicos:

- Registro Provincial de Unidades Económicas
- Faena
- Edificación
- Patentamiento
- Ejecuciones Municipales

Respecto a la información sociodemográfica se brindó información sobre los siguientes temas:

- Encuesta Provincial de los Hogares
- Principales registros existentes a nivel nacional: salud y educación

También se incluyeron en la capacitación detalles del sistema de información geográfica y el georeferenciamiento de la información local y la implementación de la Encuesta «Relevamiento de Información Municipal Básica».

A dicho evento, asistieron personal de los Municipios de Cutral Co, Senillosa, Plaza Huincul, Villa La Angostura, San Patricio del Chañar, Aluminé y Picún Leufú.

Cabe destacar que, dicha capacitación, estuvo a cargo de los profesionales y técnicos de la Dirección Provincial y en particular, de su Directora Provincial, Lic. María Inés ILUNDAIN.

Asimismo, y al finalizar el Taller, se informó a los participantes los preliminares del próximo Censo de Población, Viviendas y Hogares 2010, llamado Censo del Bicentenario.

ENCUESTA PERMANENTE DE HOGARES

Total de Aglomerados Urbanos, Región Patagonia y Aglomerado Neuquén-Plottier

A continuación se presenta la serie de las principales tasas (actividad, empleo, subocupación y desocupación) que reflejan el comportamiento del mercado laboral desde el tercer trimestre del año 2006 hasta el segundo trimestre del año 2009 para las áreas geográficas: total de Aglomerados Urbanos del País, Región Patagonia y Aglomerado Neuquén-Plottier.

En términos generales se observa que las tasas referidas al total de Aglomerados Urbanos y Región Patagonia se mantuvieron relativamente estables. No sucede lo mismo con el Aglomerado Neuquén-Plottier en el cual las tasas de actividad y empleo tuvieron variaciones de alrededor de 2 puntos respecto al tercer trimestre de 2006.

Al considerar los últimos resultados de la serie puede señalarse que la actividad económica tiene mayor participación en el Aglomerado Neuquén-Plottier (46,3%). La tasa de empleo (41,9%) también es mayor en el aglomerado neuquino, pero las distancias que existen respecto al resto de las jurisdicciones son menores.

En cuanto a la tasa de subocupación el total de aglomerados urbanos posee el 10,6%, casi el doble que el aglomerado provincial (5,4%) y que el indicador regional (4,7%). Si se comparan estos resultados con los del comienzo de la serie, es posible observar que en las tres jurisdicciones el indicador ha disminuido aunque el porcentaje más bajo corresponde al Aglomerado Neuquén-Plottier en el cuarto trimestre de 2008 (1,6%).

Por último, el porcentaje más alto de la tasa de desocupación lo obtuvo el Aglomerado Neuquén-Plottier (9,4%). En comparación con los registros del tercer trimestre de 2006, la región Patagonia y el aglomerado neuquino se mantuvieron estables, en cambio el indicador del total de aglomerados del país disminuyó en 1 punto.

En síntesis, es posible señalar que si bien hubieron incrementos de las tasas de actividad y empleo en el Aglomerado Neuquén-Plottier, no fueron los más altos. Lo mismo sucede con los indicadores de subocupación que si bien disminuyeron no son los porcentajes más bajos que se han logrado. En el caso de las tasas de desocupación no hubieron notables variaciones. Sólo en el Total de los Aglomerados urbanos hubo una variación de 1,4 puntos respecto al primer indicador obtenido en la serie estudiada.

Tasa de actividad, empleo, subocupación y desocupación por trimestre

Total de Aglomerados Urbanos, Región Patagonia y Aglomerado Neuquén - Plottier

Tercer trimestre de 2006/ Segundo trimestre de 2009

| Tasa | Año 2006 Trimestre | | Año 2007 Trimestre | | | | Año 2008 Trimestre | | | | Año 2009 Trimestre | |
|---------------------|--------------------|------|--------------------|------|------|------|--------------------|------|------|------|--------------------|------|
| | 3º | 4º | 1º | 2º | 3º | 4º | 1º | 2º | 3º | 4º | 1º | 2º |
| Actividad | % | | | | | | | | | | | |
| Total Aglomerados | 46,3 | 46,1 | 46,3 | 46,3 | 46,2 | 45,6 | 45,9 | 45,9 | 45,7 | 46,0 | 46,1 | 45,9 |
| Región Patagonia | 45,9 | 45,5 | 45,1 | 45,0 | 45,0 | 45,7 | 44,9 | 44,6 | 45,0 | 46,0 | 45,9 | 44,9 |
| Neuquen-Plottier | 43,9 | (1) | (2) | 44,0 | 43,2 | 45,6 | 44,9 | 42,7 | 43,4 | 47,7 | 48,8 | 46,3 |
| Empleo | | | | | | | | | | | | |
| Total Aglomerados | 41,6 | 42,1 | 41,7 | 42,2 | 42,4 | 42,1 | 42,0 | 42,2 | 42,1 | 42,6 | 42,3 | 41,8 |
| Región Patagonia | 42,2 | 42,6 | 42,4 | 42,2 | 42,2 | 43,5 | 42,2 | 41,5 | 42,2 | 43,7 | 42,6 | 41,2 |
| Neuquen-Plottier | 39,8 | (1) | (2) | 41,0 | 40,0 | 43,1 | 42,3 | 39,0 | 40,0 | 44,8 | 45,2 | 41,9 |
| Subocupación | | | | | | | | | | | | |
| Total Aglomerados | 11,1 | 10,8 | 9,3 | 10,0 | 9,3 | 9,1 | 8,2 | 8,6 | 9,2 | 9,1 | 9,1 | 10,6 |
| Región Patagonia | 5,7 | 4,9 | 4,6 | 4,3 | 3,5 | 3,9 | 3,3 | 3,9 | 4,2 | 3,4 | 4,4 | 4,7 |
| Neuquen-Plottier | 6,2 | (1) | (2) | 5,5 | 2,3 | 4,4 | 2,6 | 3,3 | 4,1 | 1,6 | 5,0 | 5,4 |
| Desocupación | | | | | | | | | | | | |
| Total Aglomerados | 10,2 | 8,7 | 9,8 | 8,5 | 8,1 | 7,5 | 8,4 | 8,0 | 7,8 | 7,3 | 8,4 | 8,8 |
| Región Patagonia | 8,0 | 6,4 | 6,1 | 6,3 | 6,3 | 4,8 | 6,1 | 6,9 | 6,2 | 5,0 | 7,2 | 8,1 |
| Neuquen-Plottier | 9,4 | (1) | (2) | 6,9 | 7,3 | 5,4 | 5,9 | 8,7 | 7,8 | 6,0 | 7,2 | 9,4 |

(1) Debido a causas de orden administrativo no se relevó el 27% de la muestra y no se completaron distintas etapas del relevamiento. Los resultados parciales fueron incluidos en los totales de la región y en los dominios mas agregados

(2) Debido a causas de orden administrativo no se relevó el 25% de la muestra y no se completaron distintas etapas del relevamiento. Los resultados parciales fueron incluidos en los totales de la región y en los dominios mas agregados

Fuente: INDEC. Dirección Provincial de Estadística y Censos de la Provincia del Neuquén. Encuesta Permanente de Hogares.

SALUD

Natalidad, mortalidad y crecimiento vegetativo.

Se entiende por «crecimiento vegetativo» el incremento de la población durante determinado período de tiempo a causa, exclusivamente, de la diferencia entre los nacimientos y defunciones acaecidas durante ese lapso en la población bajo estudio. Dicho crecimiento transforma y renueva dicha población a través de los cambios que se dan en su magnitud y estructura como consecuencia del mismo.

A partir de las Estadísticas Vitales correspondientes al período 1990/2007, se puede observar el comportamiento de los nacimientos, las defunciones y, por lo tanto, del crecimiento vegetativo de la Provincia del Neuquén a lo largo de esos años.

Al comparar los nacimientos de madres residentes registrados en 1990 con los de 2007, se evidencia un leve aumento de los mismos, que pasan de 10.974 a 11.022, variando un 0,4%. Sin embargo, es importante destacar que, a lo largo del período, no tuvieron un comportamiento uniforme sino oscilatorio.

En este sentido, se observa que la mayor cantidad de nacimientos se producen en 1991, momento a partir del cual comienzan a descender hasta el año 2003, con excepción de los años 1994, 1997 y 2000 donde se observan pequeños incrementos de los mismos. Cabe destacar que en el año 2003, se registra el menor número de nacimientos, que comienzan a ascender sostenidamente desde 2004 hasta 2007.

Por su parte, las defunciones presentan un aumento continuo a lo largo de todo el período, exceptuando los años 1993 y 2000 donde se registran leves disminuciones. A este respecto, se observa que en 2007 las mismas casi duplican las de 1990, pasando de 1.465 a 2.610, con una variación porcentual del 78,2%.

En lo que refiere al crecimiento vegetativo en términos absolutos, se observa una disminución del mismo a lo largo de todo el período del 11,5%. Sin embargo, al seguir el ritmo de los nacimientos, presenta grandes variaciones durante esos años. De este modo, el mayor crecimiento se observa en el año 1991, para luego comenzar a descender hasta el año 2003, con ciertas fluctuaciones, especialmente en 1994, 1997 y 2000, donde se evidencian leves aumentos del mismo. A partir de 2004, comienza a ascender sostenidamente hasta 2006. Cabe destacar que en 2007, se presenta, nuevamente, una disminución.

La tasa de crecimiento vegetativo se define como la diferencia entre las tasas de natalidad y de mortalidad. Por lo tanto, dicha tasa se explica por el comportamiento de estos indicadores.

La tasa de crecimiento vegetativo muestra una tendencia descendente a lo largo del período aunque con grandes fluctuaciones. Dicha tasa pasa de 25,2‰ en 1990 a 15,0‰ en 2003, donde se registra la menor tasa de esos años. Desde ese momento hasta 2007, se evidencia un crecimiento sostenido de la misma que llega a 16,4‰ a fines del período.

Respecto a la tasa de natalidad, se observa un decrecimiento de la misma del orden de 9 puntos entre 1990 y 2007, con pequeños aumentos en los años 1994 y 1997. Si bien esta tasa comienza a ascender levemente a partir de 2004 hasta 2007, no alcanza los niveles de los años noventa.

Por su parte, la tasa de mortalidad presenta un comportamiento bastante estable a lo largo de dichos años que se mantiene alrededor del 4‰.

Nacidos vivos de madres residentes, defunciones de residentes y crecimiento vegetativo según año
Provincia del Neuquén
Años 1990/2007

| Año | Nacimientos | Defunciones | Crecimiento vegetativo |
|------|-------------|-------------|------------------------|
| 1990 | 10.974 | 1.465 | 9.509 |
| 1991 | 11.246 | 1.534 | 9.712 |
| 1992 | 10.346 | 1.616 | 8.730 |
| 1993 | 10.173 | 1.567 | 8.606 |
| 1994 | 10.623 | 1.698 | 8.925 |
| 1995 | 10.431 | 1.777 | 8.654 |
| 1996 | 10.408 | 1.823 | 8.585 |
| 1997 | 10.802 | 1.833 | 8.969 |
| 1998 | 10.198 | 1.949 | 8.249 |
| 1999 | 9.994 | 2.011 | 7.983 |
| 2000 | 10.057 | 1.957 | 8.100 |
| 2001 | 9.796 | 2.075 | 7.721 |
| 2002 | 9.712 | 2.115 | 7.597 |
| 2003 | 9.783 | 2.229 | 7.554 |
| 2004 | 10.138 | 2.280 | 7.858 |
| 2005 | 10.426 | 2.311 | 8.115 |
| 2006 | 10.852 | 2.346 | 8.506 |
| 2007 | 11.022 | 2.610 | 8.412 |

Fuente: Elaborado por la Dirección Provincial de Estadística y Censos de la Provincia del Neuquén, en base a información publicada en «Estadísticas Vitales – Información Básica». Dirección de Estadística e Información de Salud. Ministerio de Salud de la Nación.

Nacidos vivos de madres residentes, defunciones de residentes y crecimiento vegetativo según año
Provincia del Neuquén

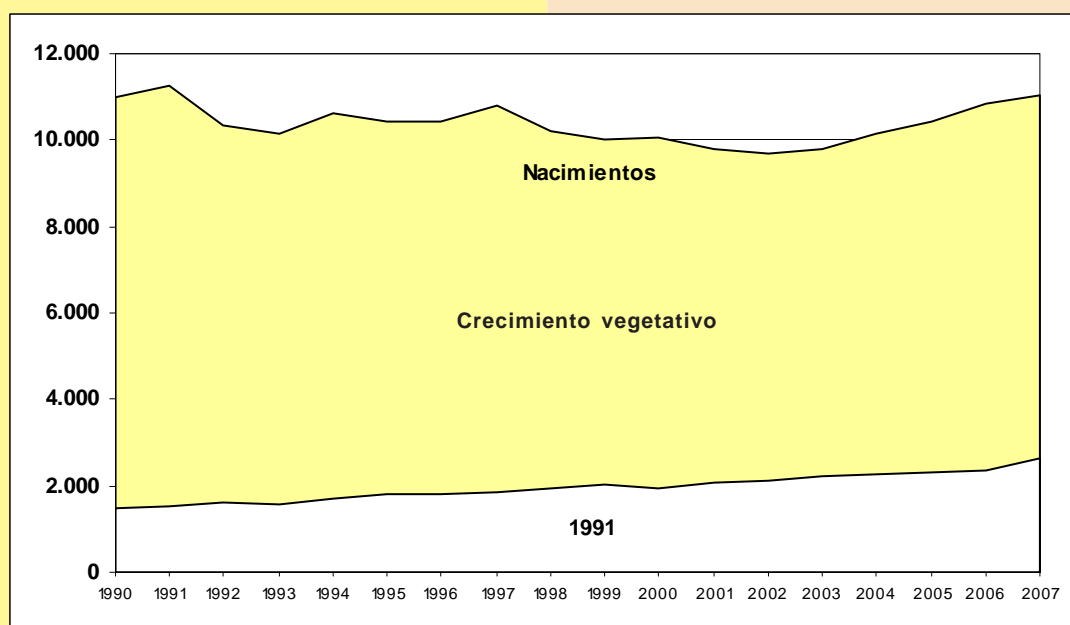

Fuente: Elaborado por la Dirección Provincial de Estadística y Censos de la Provincia del Neuquén en base a información publicada en «Estadísticas Vitales - Información Básica». Dirección de Estadísticas e Información de Salud. Ministerio de Salud de la Nación.

Tasa bruta de natalidad, de mortalidad y de crecimiento vegetativo según año
Provincia del Neuquén
Años 1990/2007

| Año | Tasa bruta de natalidad | Tasa bruta de mortalidad | Tasa de crecimiento vegetativo |
|------|-------------------------|--------------------------|--------------------------------|
| | | %o | |
| 1990 | 29,0 | 3,9 | 25,2 |
| 1991 | 28,9 | 3,9 | 24,9 |
| 1992 | 25,9 | 4,0 | 21,9 |
| 1993 | 24,9 | 3,8 | 21,0 |
| 1994 | 25,4 | 4,1 | 21,3 |
| 1995 | 24,3 | 4,1 | 20,2 |
| 1996 | 23,7 | 4,2 | 19,6 |
| 1997 | 24,1 | 4,1 | 20,0 |
| 1998 | 22,3 | 4,3 | 18,0 |
| 1999 | 21,4 | 4,3 | 17,1 |
| 2000 | 21,1 | 4,1 | 17,0 |
| 2001 | 20,1 | 4,3 | 15,9 |
| 2002 | 19,6 | 4,3 | 15,3 |
| 2003 | 19,4 | 4,4 | 15,0 |
| 2004 | 19,8 | 4,4 | 15,3 |
| 2005 | 20,0 | 4,4 | 15,6 |
| 2006 | 20,5 | 4,4 | 16,0 |
| 2007 | 20,5 | 4,1 | 16,4 |

Fuente: Elaborado por la Dirección Provincial de Estadística y Censos de la Provincia del Neuquén, en base a información publicada en «Estadísticas Vitales - Información Básica». Dirección de Estadísticas e Información de Salud. Ministerio de Salud de la Nación.

SEGURIDAD PUBLICA

Composición de los delitos registrados en la Provincia del Neuquén

En el análisis pormenorizado que realiza el Derecho Penal de los distintos tipos de delitos se destacan los delitos contra la propiedad, contra las personas, contra la libertad, y contra la honestidad, entre otros. El primero refiere a todos aquellos actos contrarios a la ley penal que atentan contra el patrimonio personal de las personas (hurto, robo, usurpación, estafa, entre otros).

El segundo hace referencia a todas aquellas acciones que atentan contra la vida de las personas (asesinatos, homicidios, lesiones, etc.). Los delitos contra la libertad, por su parte, aluden a todas aquellas acciones que violan la libertad personal de los individuos (secuestro, trata de personas, esclavitud, amenazas, etc.). Por último, los delitos comúnmente denominados

«contra la honestidad» refieren a las acciones que infringen la integridad sexual de las personas (violación, abuso sexual, prostitución infantil, pornografía infantil).

A partir de esta clasificación se puede realizar el análisis del comportamiento de los delitos con intervención policial en función de los distintos tipos en el período 1996-2007. En primer lugar, se observa que la mayor cantidad de delitos con intervención policial se han concentrado dentro de la categoría de delitos contra la propiedad -más del 70% del total-, mostrando una tendencia ascendente (1996, los delitos contra la propiedad representaban el 73,1% del total de delitos registrados, mientras que en 2007 constituían el 76,8%).

Cabe resaltar que entre 2001 y 2002, en el contexto de la crisis económica, política y social más importante de los últimos años, este tipo de delito aumentó un 18,8%, alcanzando en 2004 su punto máximo (24.760 delitos contra la propiedad). A partir de este momento, comenzaron a descender aunque sin recuperar los niveles previos a 2001. En este sentido, es importante mencionar que la variación porcentual del período 1996-2007 fue del 57,2%.

Sin embargo, éstos no fueron los delitos que registraron el mayor crecimiento sino aquellos englobados bajo la categoría de «otros delitos» -que incluye delitos contra el honor, el estado civil, la seguridad común, la tranquilidad pública, la seguridad de la Nación, los poderes públicos y el orden constitucional, la administración pública, la fe pública, los juegos prohibidos y las leyes especiales o decretos leyes- con una variación del 215,9%; en términos absolutos pasaron de 309 en 1996 a 976 en 2007.

Dentro de los delitos contra la propiedad, se destacan el hurto y el robo como delitos con mayor intervención policial. La diferencia entre ambos radica en que el primero se define como el apoderamiento ilegítimo de un bien mueble ajeno sin utilizar la fuerza sobre las cosas ni la violencia o intimidación en las personas, mientras que en el segundo dicho sí se hace uso de la fuerza.

Con respecto a esto, se observa que a lo largo del período los hurtos fueron disminuyendo en términos porcentuales, mientras que los robos aumentaron. De este modo, el hurto, que representaba el 48,3% en 1996, en 2007 conformaba el 39,8% y el robo, que representaba el 35,5% en 1996, en 2007 constituía el 42,4%. No obstante, en términos absolutos, se observa un aumento de ambos tipos de delitos: el número de hurtos era de 6.520 en 1996 y aumentó a 8.440 en 2007 y el de robos era de 4.784 en 1996 y alcanzó a 8.992 en 2007, dando como resultado una variación porcentual de 29,4% y 88,0%, respectivamente.

Cabe mencionar que, dentro de los delitos contra la propiedad, aquel que aumentó en mayor medida fue el de «daño» con una variación del 102,6%; pasó de 1.652 hechos en 1996 a 3.347 en 2007. Asimismo, la usurpación también registró un incremento que alcanzó el 81,9%.

Por último, se aprecia la disminución de las denuncias de estafa y defraudación que presentan una variación porcentual negativa del 67,1%.

Delitos cometidos contra la propiedad por año según tipo de delito Provincia del Neuquén Años 1996/2007

| Tipo de delito | Año | | | | | | | | | | | |
|--------------------------|--------|--------|--------|--------|--------|--------|--------|--------|--------|--------|--------|--------|
| | 1996 | 1997 | 1998 | 1999 | 2000 | 2001 | 2002 | 2003 | 2004 | 2005 | 2006 | 2007 |
| Total | 13.489 | 14.820 | 17.810 | 17.298 | 18.861 | 20.215 | 24.008 | 24.420 | 24.760 | 24.200 | 21.795 | 21.203 |
| Hurto | 6.520 | 6.680 | 7.877 | 7.632 | 7.895 | 8.536 | 10.944 | 10.825 | 11.126 | 10.250 | 8.939 | 8.440 |
| Robo | 4.784 | 5.757 | 6.967 | 6.988 | 7.291 | 8.668 | 9.685 | 10.087 | 10.015 | 10.036 | 9.043 | 8.992 |
| Extorsión | 7 | - | - | - | - | - | - | - | - | - | - | - |
| Estafa / Defraudación | 356 | 366 | 322 | 297 | 372 | 174 | 203 | 205 | 167 | 134 | 105 | 117 |
| Usurpación | 149 | 118 | 257 | 152 | 223 | 217 | 264 | 182 | 234 | 238 | 201 | 271 |
| Daño | 1.652 | 1.873 | 2.262 | 2.177 | 2.868 | 2.586 | 2.911 | 3.103 | 3.208 | 3.535 | 3.491 | 3.347 |
| Otros | 21 | 26 | 125 | 52 | 212 | 34 | 1 | 18 | 10 | 7 | 16 | 36 |

Fuente: Elaborado por la Dirección General de Estadística, Censos y Documentación de la Provincia del Neuquén, Asesoría en base a datos de la Asesoría de Planeamiento de la Policía de la Provincia. División Información y Estadística.

Indice de Demanda Laboral Neuquén-Plottier

La demanda laboral del mes de Agosto de 2009, registra un aumento mensual del 9,9% respecto al mes de Julio y una disminución anual del 53,1% con relación a Agosto del año anterior.

Entre Julio de 2009 y Agosto de 2009, se observa que el mayor aumento se registró en las ocupaciones de dirección (650,0%). Cabe destacar aquí que las más solicitadas fueron: jueces de primera instancia y por otro lado directivos vinculados a las instituciones educativas.

Luego otro grupo ocupacional que aumentó, pero en menor escala, fue el de producción extractiva, energía y construcción (308,3%). Las ocupaciones más solicitadas fueron: Operadores de máquinas viales y por otro lado albañiles.

En tanto, las ocupaciones de la Producción industrial fueron las que registraron la mayor disminución; 54,5%. Un dato importante aquí es que las ocupaciones del grupo de Producción agropecuaria no registraron ninguna solicitud en este período.

Asimismo, comparando el comportamiento de este indicador con el año anterior, se observa que las ocupaciones de Dirección y de Comercialización, transporte y almacenaje fueron las únicas que registraron un aumento de 36,4% y 18,4% respectivamente.

Mientras que el resto de las ocupaciones presentaron un descenso, principalmente las de Servicios sociales básicos (90,8%) y las de Producción industrial (83,1%).

Indice de demanda laboral y variación porcentual mensual y anual según grupo ocupacional Neuquén-Plottier Agosto de 2009

| Grupo ocupacional | Agosto 2009 | Variación Mensual | Variación Anual |
|---|-------------|-------------------|-----------------|
| Total | 340,5 | 9,9 | -53,1 |
| De dirección | 666,7 | 650,0 | 36,4 |
| De gestión administ., jurídico-legal y planificación | 186,8 | 11,9 | -34,0 |
| De gestión presupuestaria, contable y financ. | 148,7 | 52,6 | -64,6 |
| De comercialización, transporte y almacenaje | 333,2 | 9,9 | 18,4 |
| De servicios sociales básicos | 408,2 | 112,8 | -90,8 |
| De servicios varios | 638,2 | -0,5 | -24,8 |
| De producción agropecuaria | 194,6 | /// | -79,3 |
| De producc. extractiva, energ. y construcción | 232,4 | 308,3 | -64,7 |
| De producción industrial | 155,9 | -54,5 | -83,1 |
| Ocupaciones auxiliares de producción y servicios | 110,8 | 20,0 | -68,4 |

Fuente: Elaborado por la Dirección Provincial de Estadística y Censos de la Provincia del Neuquén, en base a avisos sobre solicitudes de empleo publicados en los diarios de la zona.

**Indice de demanda laboral según grupo ocupacional
Neuquén-Plottier
Agosto de 2009**

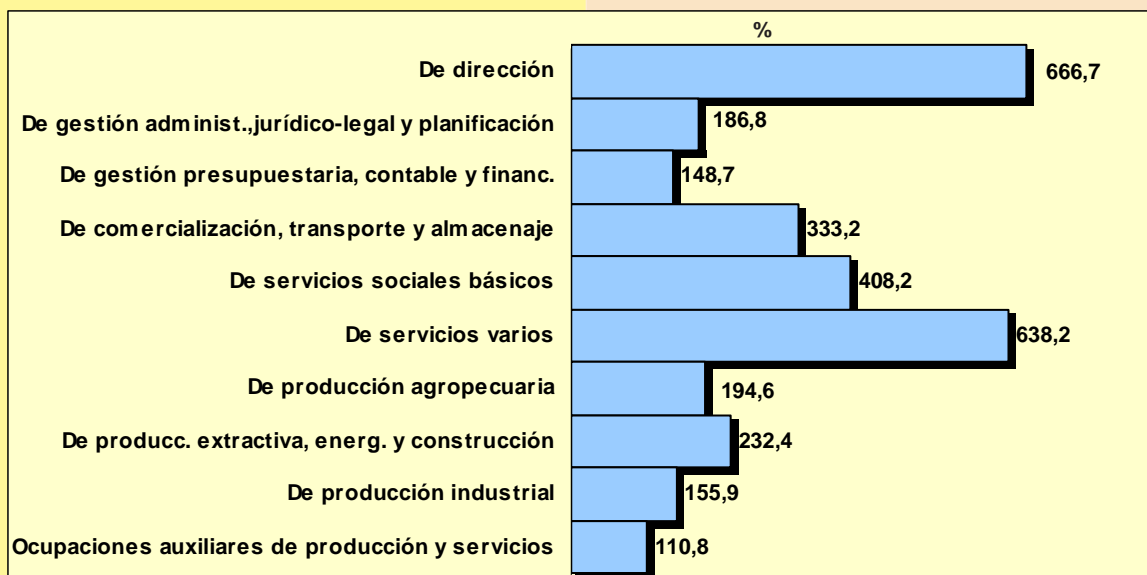

Fuente: Elaborado por la Dirección Provincial de Estadística y Censos de la Provincia del Neuquén, en base a avisos sobre solicitudes de empleo publicados en los diarios de la zona.

CONSTRUCCION

Permisos y Superficie Cubierta Autorizada

A partir de la información suministrada mensualmente a la Dirección Provincial de Estadística, y Censos por siete municipios de la Provincia del Neuquén, se puede observar la evolución de una actividad considerada generadora de industrias, y por tanto de empleos, cuyo desempeño es por tal motivo, determinante para toda la economía en su conjunto.

De los resultados obtenidos, la superficie permitida, autorizada por cada Municipio para las construcciones nuevas muestra un crecimiento significativo en el polo de desarrollo vitivinícola con sede en San Patricio de Chañar, subiendo un 145,3% si se compara el primer semestre de 2009 respecto al mismo período de 2008. Los municipios de Centenario y Zapala también muestran subas considerables en nuevas construcciones, de 131,0% y 58,8% respectivamente.

Es particularmente significativa la disminución en los permisos para nuevas edificaciones en Cutral Co (47,0%) y San Martín de los Andes (46,7%).

En cuanto a las Ampliaciones autorizadas, el municipio de Cutral Co ocupa el primer lugar en crecimiento, con un 102,0%, siguiéndole en orden de importancia San Patricio del Chañar y Neuquén, con aumentos del 58,8% y 24,6% para cada uno.

Si se analizan los destinos de obra seleccionados, agrupando las construcciones nuevas y las ampliaciones permitidas, para el conjunto de los municipios, se observa un crecimiento en las multiviviendas sin locales, los almacenes y galpones, y los locales vinculados con la salud y la educación.

En el período considerado, la superficie cubierta autorizada para la construcción de viviendas, con y sin locales disminuyó un 19,7%, así también la de multiviviendas con locales, en

un 23,3%. En cambio, en el caso de las unidades multiviviendas sin locales se observa un aumento del 18,5%. Respecto al tamaño medio de este tipo de construcciones denota una leve disminución en el tamaño de las univiviendas de 0,7% y un aumento de los edificios sin locales de 4,6%.

Para las edificaciones vinculadas con actividades productivas, las variaciones registradas entre los primeros semestres de 2008 y 2009, son negativas en prácticamente todas las consideradas por el formulario que capta la información municipal. En este sentido, las construcciones nuevas y ampliaciones destinadas al sector Industrial disminuyeron un 74,8%, la Banca 68,6%, la

hotelería un 35,3% y Comercio un 9,9%. Esta situación se plantea en un contexto de fuerte retraimiento del nivel de actividad, del que dan cuenta todos los indicadores económicos disponibles en la Dirección Provincial de Estadística y Censos.

Se exceptúan de esta evolución, las obras destinadas a Educación y Salud, en las que el crecimiento de los metros cuadrados a construir es muy relevante, obedeciendo en ambos casos a permisos otorgados en el municipio de Neuquén.

Por último, en el caso de Otros destinos, el pronunciado crecimiento que se observa en la superficie cubierta autorizada obedece principalmente a la construcción de locales para oficinas.

Superficie cubierta autorizada para construcciones nuevas y ampliaciones por semestre según municipio Provincia del Neuquén Primer semestre 2008 y 2009

| Municipios | Primer semestre 2008 | | Primer semestre 2009 | | Var. Porc. Primer sem. 09/ Primer sem. 08 | |
|-------------------------|-----------------------|--------------|-----------------------|--------------|--|--------------|
| | Construcciones nuevas | Ampliaciones | Construcciones nuevas | Ampliaciones | Construcciones nuevas | Ampliaciones |
| | m ² | | m ² | | % | |
| Centenario | 4.066 | 270 | 9.391 | 184 | 131,0 | -31,9 |
| Cutral Co | 3.202 | 49 | 1.698 | 99 | -47,0 | 102,0 |
| Neuquén | 133.457 | 24.356 | 129.444 | 30.337 | -3,0 | 24,6 |
| Plottier | 16.837 | 2.522 | 16.433 | 2.247 | -2,4 | -10,9 |
| San Martín de los Andes | 31.112 | 7.479 | 16.569 | 6.161 | -46,7 | -17,6 |
| San Patricio del Chañar | 676 | 854 | 1.658 | 1.356 | 145,3 | 58,8 |
| Zapala | 3.877 | 5.652 | 6.155 | 5.669 | 58,8 | 0,3 |

Fuente: Elaborado por la Dirección Provincial de Estadística y Censos de la Provincia del Neuquén, en base a información de Municipios.

Permisos y superficie cubierta autorizada para construcciones nuevas y ampliaciones por semestre según destino de obra
Provincia del Neuquén
Primer semestre 2008 y 2009

| Destino de Obra | Primer semestre 2008 | | Primer semestre 2009 | |
|----------------------------------|----------------------|--------------------------------|----------------------|--------------------------------|
| | Permisos | Superficie cubierta autorizada | Permisos | Superficie cubierta autorizada |
| | | m ² | | m ² |
| Univivienda sin locales | 332 | 46.867 | 262 | 36.735 |
| Univivienda con locales | 42 | 8.073 | 44 | 7.369 |
| Multivivienda sin locales | 121 | 62.028 | 137 | 73.495 |
| Multivivienda con locales | 43 | 26.991 | 14 | 20.712 |
| Industria y talleres | 12 | 25.314 | 6 | 6.373 |
| Almacenes y galpones sin destino | 11 | 6.116 | 18 | 10.993 |
| Administración, Banca y Finanzas | 6 | 2.316 | 1 | 728 |
| Comercio | 78 | 30.703 | 65 | 27.638 |
| Educación | 1 | 184 | 6 | 2.149 |
| Salud | 7 | 3.404 | 11 | 4.966 |
| Hotelería y Alojamiento | 15 | 16.346 | 15 | 10.573 |
| Recreación y deporte | - | - | 1 | 76 |
| Arquitectura funeraria | - | - | 2 | 20 |
| Otros destinos | 7 | 6.067 | 13 | 25.574 |

Fuente: Elaborado por la Dirección Provincial de Estadística y Censos de la Provincia del Neuquén, en base a información de Municipios.

COMERCIO
Encuesta de Supermercados

La Encuesta de Supermercados coordinada desde el Instituto Nacional de Estadística y Censos (INDEC) obtiene información sobre monto de ventas, cantidad de operaciones realizadas y metros cuadrados asignados a la venta de las principales cadenas de supermercados de todas las provincias del país. En el cuadro adjunto se muestra un resumen de la información correspondiente a la jurisdicción Neuquén, para los primeros semestres de los años 2007, 2008 y 2009 respectivamente.

El monto de ventas incluye los ingresos obtenidos en la comercialización de Alimentos y bebidas, rubro de mayor peso relativo, Limpieza del hogar, Perfumería, Productos de indumentaria y Electrónicos en general.

El comportamiento del indicador muestra un crecimiento de 48,2% entre los primeros semestres de 2008/07 y del 19,4% para el mismo período correspondiente de los años 2009/08. Esto estaría indicando una desaceleración del crecimiento, particularmente notable en el último semestre, como consecuencia de una situación económica restrictiva en términos de consumo.

La superficie ocupada ha crecido un 14,8% entre el primer semestre de 2008/07, y solo un 18,7% para los últimos semestres analizados, evidenciando una saturación del mercado, en relación a la habilitación de nuevas bocas de expendio, profundizado por las condiciones imperantes.

En cuanto a la cantidad de operaciones realizadas, las mismas se vinculan con la emisión de tickets de las máquinas registradoras, las cuales aumentaron 14,6% y 4,6% para cada período analizado.

Los valores del indicador dan cuenta de operaciones medias de \$48,0 para el año 2007, \$62,0 en el 2008 y casi \$71,0 para el año 2009.

Ventas totales en supermercados, bocas de expendio, superficie del área de ventas, ventas mensuales, operaciones y ventas por operación por semestre
Provincia del Neuquén
Primer semestre 2007/2009

| Concepto | u. de m. | Primer semestre | | | Variación porcentual | |
|-------------------------------------|----------------|-----------------|--------------|--------------|----------------------|-------|
| | | 2007 | 2008 | 2009 | 08/07 | 09/08 |
| Ventas totales | miles de pesos | 433.781,0 | 642.699,0 | 767.280,0 | 48,2 | 19,4 |
| Superficie del área de ventas | m2 | 54.006,3 | 62.019,5 | 73.621,7 | 14,8 | 18,7 |
| Ventas mensuales por metro cuadrado | \$/m2 | 1.338,7 | 1.727,1 | 1.737,0 | 29,0 | 0,6 |
| Operaciones | cantidad | 9.039.228,0 | 10.361.163,0 | 10.835.409,0 | 14,6 | 4,6 |
| Ventas por operación | pesos | 48,0 | 62,0 | 70,8 | 29,3 | 14,2 |

Nota: Estos datos surgen de la Encuesta que realiza mensualmente el INDEC. La información corresponde a las cadenas grandes y medianas de supermercados. Resultados provisionales.

Fuente: Elaborado por la Dirección Provincial de Estadística y Censos de la Provincia del Neuquén, en base a datos de la Encuesta de Supermercados. INDEC.

Variación porcentual de los indicadores del sector supermercadista
Provincia del Neuquén
Primer semestre 2007/2009

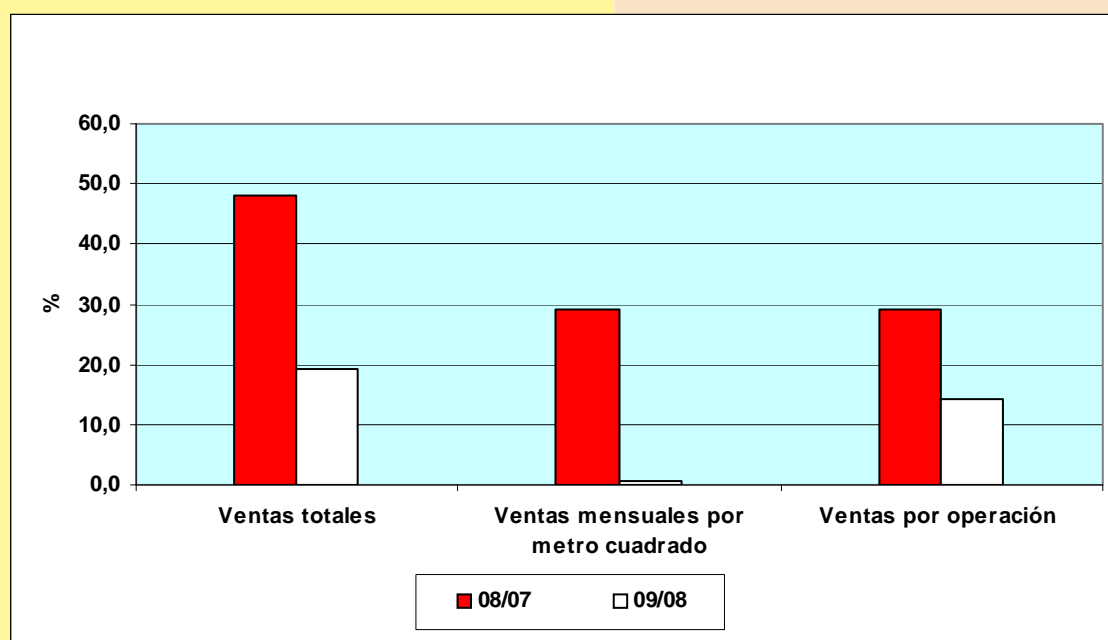

Fuente: Elaborado por la Dirección Provincial de Estadística y Censos de la Provincia del Neuquén, en base a datos de la Encuesta de Supermercados. INDEC.

Demografía de Empresas

Los edictos publicados en el Boletín Oficial de la Provincia del Neuquén proveen de información referente a creaciones, fusiones, escisiones, aperturas de concursos, quiebras, disoluciones, liquidaciones y modificaciones estatutarias de las sociedades asentadas dentro de la jurisdicción provincial.

A partir de la clasificación de esta información se pueden elaborar indicadores periódicos que reflejen las expectativas empresariales respecto a los inicios de nuevas sociedades comerciales, aunque también son referentes de las situaciones críticas que puedan atravesar, derivando en apertura de concurso de acreedores o superadas las instancias, llegar a la quiebra societaria.

Del análisis de los artículos publicados, para los primeros semestres de cada año, desde el año 2006 a la fecha, podemos observar que, la constitución de nuevas sociedades en la Provincia del Neuquén, ha bajado notablemente en el último

período, en comparación con los semestres anteriores.

En relación a las aperturas de concursos se puede señalar una tendencia ascendente entre cada período analizado, llegando a los valores más altos en el último semestre del corriente año respecto al primer semestre del año 2008.

En cuanto a las bajas, y analizando el caso particular de las ocasionadas por procesos de quiebras, se destaca una disminución de estos registros, lo cual mejora la situación respecto a la menor creación de sociedades y al crecimiento de las aperturas de concurso.

Las bajas por otras causales ocurridas durante el último semestre, si bien han disminuido entre los últimos semestres analizados, obedecen a situaciones reorganizativas en los procesos empresariales, como cambios de razón social, fusiones y absorciones.

Demografía de empresas según semestre Provincia del Neuquén Primer semestre 2006/2009

| Semestre | Altas | Aperturas de concursos | Bajas por quiebras | Otras bajas ⁽¹⁾ |
|------------------|-------|------------------------|--------------------|----------------------------|
| 1º semestre 2006 | 128 | 1 | 4 | 11 |
| 1º semestre 2007 | 145 | 3 | 6 | 1 |
| 1º semestre 2008 | 154 | 3 | 5 | 4 |
| 1º semestre 2009 | 114 | 6 | 4 | 1 |

⁽¹⁾ Otras bajas corresponden a cambios de Razón Social y a disoluciones realizadas con y sin liquidación.

Fuente: Elaborado por la Dirección Provincial de Estadística, Censos de la Provincia del Neuquén, en base a datos del Boletín Oficial de la Provincia del Neuquén.

Alta de empresas según semestre
Provincia del Neuquén
Primer semestre 2006/2009

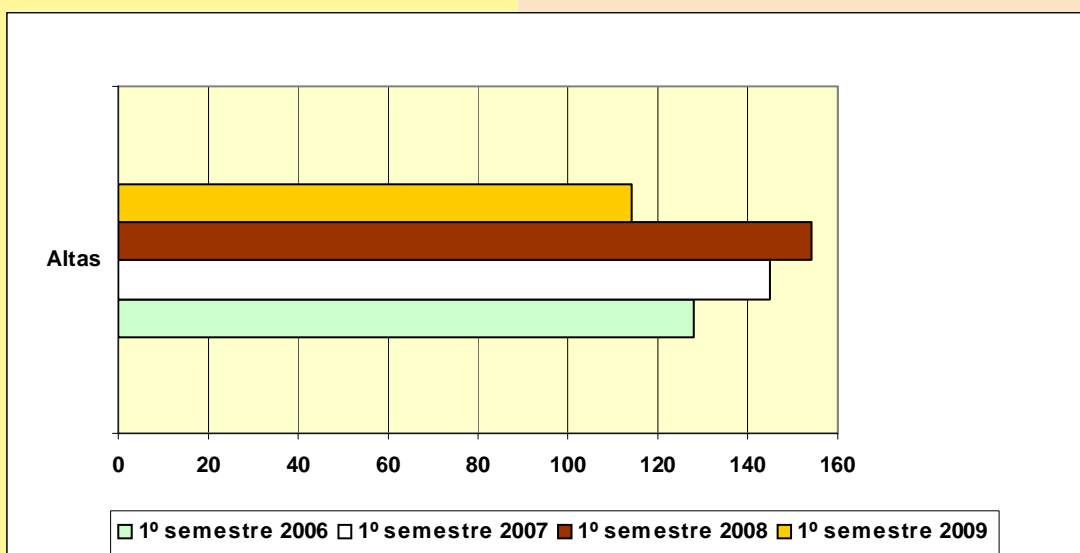

Fuente: Elaborado por la Dirección Provincial de Estadística y Censos de la Provincia del Neuquén, en base a datos del Boletín Oficial de la Provincia de Neuquén.

Aperturas de Concursos y Bajas
Provincia del Neuquén
Primer semestre 2006/2009

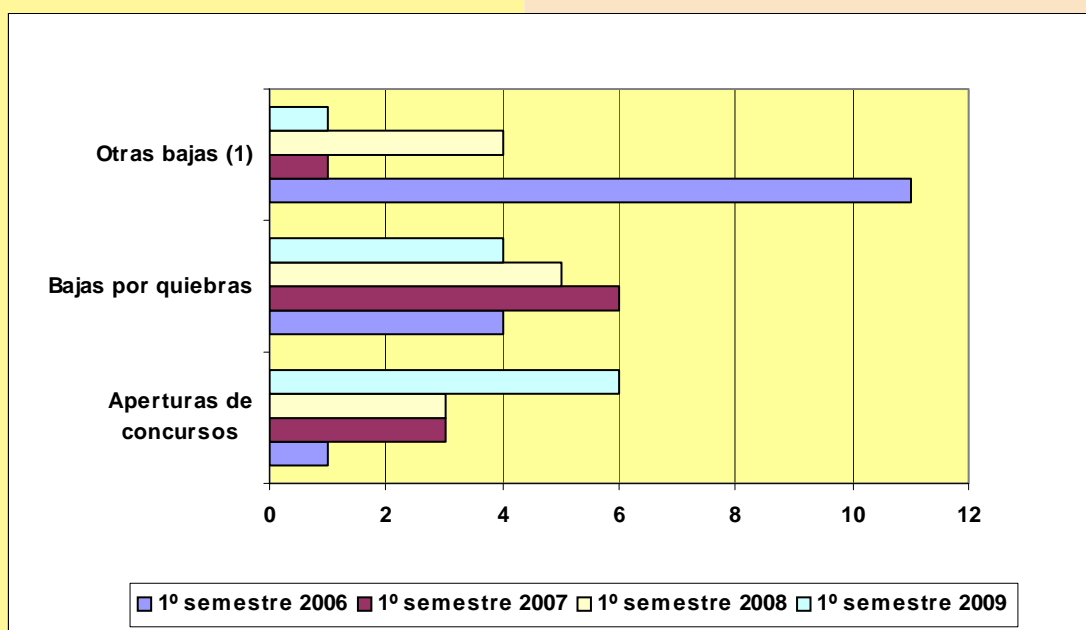

⁽¹⁾ Otras bajas corresponden a cambios de Razón Social y a disoluciones realizadas con y sin liquidación.

Fuente: Elaborado por la Dirección Provincial de Estadística y Censos de la Provincia del Neuquén, en base a datos del Boletín Oficial de la Provincia del Neuquén.

PUBLICACIONES

En los meses de Agosto y Septiembre de 2009, se han recibido en el Centro de Servicios Estadísticos de esta Dirección, para consulta de los interesados, las publicaciones que se detallan a continuación

- ❖ **Anuario. Estadística de Hechos Delictivos** – Año 2008 - Jefatura de Policía de la Provincia del Neuquén.
 - ❖ **Boletín Informativo** – Índices de Confianza al Consumidor, Ahorrista y Familias para la Argentina Agosto de 2009 – Fundación Mercado.
 - ❖ **Boletín Estadístico** – Abril, Mayo, Junio, Julio, Agosto, Septiembre, y Diciembre de 2008 y Enero, Febrero, Marzo, Abril, Mayo, Junio, Julio y Agosto de 2009 - Banco Central de la República Argentina.
 - ❖ **Boletín Estadístico** – Año XVI - Nº 128. Junio y Julio de 2009 - Dirección Provincial de Estadística y Censos de la Provincia del Neuquén.
 - ❖ **Boletín de Recaudaciones** – Julio de 2009 – Dirección Provincial de Rentas. Provincia del Neuquén.
 - ✚ **INDEC Informa** – Julio, Agosto y Septiembre de 2009 INDEC.
 - ❖ **Inventario del Bosque Implantado.** Diciembre de 2007. Consejo Federal de Inversiones – Provincia del Neuquén.
 - ❖ **EPI – Estadísticas de Productos Industriales** – Junio de 2009 – INDEC.
 - ❖ **Estadísticas de Permisos de Edificación** – Año 2008. Resultados definitivos – Dirección Provincial de Estadística y Censos de la Provincia del Neuquén.
 - ❖ **Población de Buenos Aires.** Revista semestral de datos y estudios estadísticos demográficos. Abril de 2009 – Dirección General de Estadística y Censos. Ciudad Autónoma de Buenos Aires.
 - ❖ **SEC Informa.** Julio de 2009 - Dirección General de Estadística y Censos del Gobierno de la Ciudad Autónoma de Bs. As.
- EN SOPORTE MAGNETICO
- ❖ **Anuario. Estadística de Hechos Delictivos** – Año 2008 - Jefatura de Policía de la Provincia del Neuquén.
 - ❖ **Cuentas Nacionales.** Resultados elaborados por la Dirección Nacional de Cuentas Nacionales. 4º trimestre. Año 2008 – INDEC.
- INFORMES Y NOTAS DE PRENSA
- ❖ **Accesos a Internet** – 2º trimestre de 2009 – INDEC.
 - ❖ **Balance de Pagos** del 2º trimestre de 2009 – INDEC.
 - ❖ **Censo Nacional Agropecuario 2008 CNA '08.** Situación del operativo. Resultados anticipados – INDEC.
 - ❖ **E.P.H.** – Avances de las tasas generales de mercado de Trabajo total 31 Aglomerados urbanos. Resultados del 2º trimestre de 2009 – INDEC.
 - ❖ **E.P.H.** – Mercado de Trabajo: Principales Indicadores Resultados del 2º trimestre de 2009 INDEC.
 - ❖ **E.P.H.** – Incidencia de la pobreza y de la indigencia. Resultados 1º semestre de 2009 – INDEC.
 - ❖ **Encuesta de Turismo Internacional** – Aeropuerto Internacional de Ezeiza – Junio y Julio de 2009 (datos anticipo mensual) – INDEC.
 - ❖ **Encuesta de Centros de Compras** – Julio y Agosto de 2009 – INDEC.
 - ❖ **Encuesta de Ocupación Hotelera.** Junio y Julio de 2009 – INDEC.
 - ❖ **Encuesta de Supermercados** – Julio y Agosto de 2009 – INDEC.
 - ❖ **Encuesta de comercio de electrodomésticos y artículos para el hogar** – 2º trimestre de 2009. Síntesis de los Resultados – INDEC.
 - ❖ **Estimador Mensual de la Actividad Económica** – Estimación provisoria de la actividad económica. Junio y Julio de 2009 – INDEC.
 - ❖ **Estimador Mensual Industrial (EMI)** – Julio y Agosto de 2009 – INDEC.
 - ❖ **E.P.H.** – Indicadores socioeconómicos – Resultados del 2º trimestre de 2009 – INDEC.
 - ❖ **E.P.H.** – Mercado de Trabajo, principales indicadores. Resultados del 2º trimestre de 2009 INDEC.
 - ❖ **Evolución de la Distribución Funcional del Ingreso.** Remuneración del trabajo asalariado. 2º trimestre 2009 – INDEC.
 - ❖ **Demanda laboral insatisfecha en la Argentina** – 2º trimestre de 2009 – INDEC.
 - ❖ **Informe de coyuntura de la industria de la maquinaria agrícola** – 2º trimestre. Año 2009 – INDEC.
 - ❖ **Informe de avance del nivel de actividad.** Estimaciones provisionarias del PBI para el 2º trimestre de 2009 – INDEC.
 - ❖ **Intercambio Comercial Argentino** – Datos provisionarios año 2008 y cifras estimadas de Enero a Julio y Enero a Agosto de 2009 – INDEC.
 - ❖ **Índice de precios y cantidades del comercio exterior** – 2º trimestre de 2009 – INDEC.
 - ❖ **Índice del Costo de la Construcción en el GBA** – Julio y Agosto de 2009 – INDEC.
 - ❖ **Índice de Precios al Consumidor GBA** – Julio y Agosto de 2009 – INDEC.
 - ❖ **Índice de salarios y coeficiente de variación salarial** – Junio y Julio de 2009 – INDEC.
 - ❖ **Indicadores de Coyuntura de la Actividad de la Construcción** – Julio y Agosto de 2009 (datos provisionarios) – INDEC.
 - ❖ **Indicador Sintético de Energía (ISE)** – Junio de 2009 – INDEC.
 - ❖ **La industria farmacéutica en la Argentina** – 2º trimestre de 2009 – INDEC.
 - ❖ **Servicios Públicos** – Julio y Agosto de 2009 – INDEC.
 - ❖ **Sistema de índices de Precios Mayoristas** – Julio y Agosto de 2009 – INDEC.
 - ❖ **Utilización de la capacidad instalada en la industria** – Julio y Agosto de 2009 – INDEC.
 - ❖ **Valorización mensual de la Canasta Básica Alimentaria y de la Canasta Básica Total** – Aglomerado GBA – Julio y Agosto de 2009 – INDEC.



El Centro de Servicios Estadísticos, de la Dirección Provincial de Estadística y Censos, tiene por objetivo brindar un *servicio ágil, completo y dinámico*. Es el esfuerzo colectivo y cotidiano de quienes constituyen esta Dirección. Puesto que su fin primordial, es brindar información específica, la misma se encuentra ordenada por origen y clasificada alfabéticamente por tema.

Los datos disponibles son suministrados por Organismos Públicos y Privados, tanto de la Provincia del Neuquén como del resto de las provincias, de Naciones Unidas y de otros países.

Este Centro, especializado y abierto al público dispone de información estadística que

según la temática abordada, actual e histórica, se halla organizada en colecciones, series, tesis y estudios, publicadas en distintos soportes.

La demanda del vasto fondo documental, como así también, los recursos informáticos disponibles, a través de la diversidad de usuarios que concurren al Centro, como Instituciones públicas y privadas, empresas, investigadores, historiadores, docentes, alumnos y los propios técnicos de la Dirección, se satisface, desde una asistencia personalizada y asesoramiento técnico, así como, vía telefónica, mail y orientación en cuanto a navegar por el sitio web de nuestro Organismo.

SIGNOS CONVENCIONALES

| | |
|---|-----|
| Dato igual a cero | - |
| Dato no existente o no ha sido posible obtener el dato | . |
| Dato no disponible a la fecha de presentación de los resultados | ... |
| Dato que no corresponde presentar debido a la naturaleza de las cosas o del cálculo | /// |